



Krušnohor

MĚSÍČNÍK • ČERVEN 2020 • ROČNÍK XXIII. • ČÍSLO 6 (185) • ZDARMA



Takový pohled se naskytl po otevření své poštovní schránky naší čtenářce, která si nepřála být jmenována, ale zato byla pohotová a to, co viděla, nafotila. Do její schránky byly vhozeny tři dopisy pro jiné adresáty než je ona. Pod dopisy leží ještě velká zásilka, rovněž určená pro někoho jiného. Stalo se to v ulici Karla Marxe na sídlišti Výsluní v Mostě. Naše čtenářka si dopisy samozřejmě nenechala a adresátům je vhodila do jejich schránek. Není to ale povinnost poštovních doručovatelek či doručovatelů? Anebo jsme svědky počátků nového trendu předávání zásilek ve stylu soused sousedovi?

Petr PROKEŠ

Některé doručovatelky selhaly

Pracovnicím Krušnohoru se asi brzo začne stýskat po dobách, kdy předsedové SA/SVJ vyzvedávali v určitém termínu na správě družstva vyúčtování a ve svém domě je spolubydlícím předávali na prahu jejich bytu pěkně z ručky do ručky a oproti podpisu. Kdeže ty zlaté časy jsou!

Takový způsob předávání vyúčtování nikomu nevalil. Vyhovořil všem. To bylo klidu! Občas jen nějaká ta reklamacie. A ještě k tomu neoprávněná! No prostě pohodička!

Potom přišlo GDPR – a nastal konec! Hlavy pomazané vymy-

slily, že v podstatě všechno, co se týká konkrétního jedince, je zbytkem světa zapovězeno. Pomalu horší než vojenské tajemství!

Předsedové SA/SVJ se museli rozhodnutí vyšší moci o GDPR podřídit a se zavedenou praxí předávání vyúčtování skončit. Zazvonil jí umíráček.

Všichni družstevníci a vlastníci bytů musejí dostávat vyúčtování poštou – vložené v obálce, která to sladké tajemství o přeplatcích či hořké o nedoplatcích dokáže před ostatními spolubydlícími pěkně utajit.

Ukázalo se ale, že Česká pošta není na tak velký nápor zásilek připravena. Výsledek? Spousta bydlících nedostala vyúčtování včas a mnoho z nich vůbec. Ti pochopitelně vyjadřují svoji nelibost. Volají, e-mailují, vyhrožují, při osobní návštěvě správy družstva křičí, nadávají a pracovníce Krušnohoru z toho všeho mají málem slzy na krajíčku. Jsou v tom nevinné. Zpracované vyúčtování odeslaly včas. Pošta a její doručovatelky selhaly.

SBDK

HLÁŠENÍ HAVÁRIÍ V PRACOVNÍ DOBĚ: 476 146 199**PONDĚLÍ, STŘEDA 8.00 – 17.00 ■ ÚTERÝ, ČTVRTEK, PÁTEK 8.00 – 13.00**

Mimo uvedenou pracovní dobu hlaste havárie dispečinku společnosti Jiří Hasman – Výtahy na telefonních číslech

800 136 018 nebo 774 408 460**Spojovatelka: 476 146 100**E-mailová adresa: sbd@sbdkrusnohor.czInternetové stránky: www.sbdkrusnohor.cz

Telefonické hovory jsou v zájmu zajišťování kvality poskytovaných služeb nahrávány. (Podrobnější informace k zaznamenávání hovorů je uvedena na straně 4.)



ÚSEK ŘEDITELE (ÚŘ)		
Ředitel družstva		<i>reditel</i>
Ryba František	476 146 104	
Vedoucí sekretariátu ředitele		<i>sekretariat.reditel</i>
Dominová Leona	476 146 104	
Informace	476 146 106	<i>informace</i>
Bc. Charvátová Lenka	606 649 365	
Sekretářka		<i>sekretariat</i>
Hajzlerová Andrea	476 146 108	
Tiskový mluvčí, redakce zpravodaje		<i>tiskovy.mluvci</i>
Mgr. Prokeš Petr	476 146 109	

ZÁKAZNICKÉ CENTRUM (podatelna, dispečink)		
Bc. Kusková Petra	476 146 199	<i>podatelna</i>
Hokrová Monika	476 146 199	
Kožíšková Lenka	476 146 199	
Kordíková Daniela	476 146 199	
Holujská Helena	476 146 100	

EKONOMICKÝ ÚSEK (EÚ)		
Vedoucí		<i>hlavni.ekonom</i>
Ing. Kurková Kateřina	476 146 110	
Sekretariát vedoucí EÚ		<i>sekr. ekonom</i>
	476 146 111	

ÚSEK INŽENÝRSKÉ ČINNOSTI (ÚIČ)		
Vedoucí		<i>inzenyrska.cinnost.vedouci</i>
Jánská Hana	476 146 180	
Investiční referenti		
Renka Adam	476 146 181	<i>investicni.referent1</i>
Zámecký Jan	476 146 183	<i>investicni.referent3</i>
Růžičková Simona	476 146 184	<i>investicni.referent4</i>
Referentka		<i>inzenyrska.cinnosti.referent</i>
Kolmanová Lucie	476 146 185	
Správce sítě		<i>sprava.site</i>
Gerthner Daniel	476 146 112	

ÚSEK VNITŘNÍ KONTROLY, ŘJE, VEDOUcí POHLEDÁVEK		
Vnitřní kontrolorka		<i>vnitri.kontrolor</i>
Kordíková Monika	476 146 103	
Evidence pohledávek (vymáhání)		<i>evidence.pohledavek</i>
Kadlecová Dana	476 146 303	
Vítková Nikol	476 146 303	
Waicenbauerová Karla, DiS.	476 146 303	
Zuzčaková Šárka	476 146 303	
Pobočka Litvínov		<i>pobocka.litvinov</i>
Vegnerová Hana	476 146 115	
Blahoutová Eva	476 146 116	

EÚ – EKONOMICKÉ ODDĚLENÍ (EO)		
Vedoucí EO		<i>ekonomicke.odd.vedouci</i>
Libecajtová Lucie	476 146 120	
Provozní účtárna pro SVJ		<i>provozni.uctarna</i>
Růžičková Milena	476 146 121	
Divišková Kamila	476 146 122	
Frohlichová Věra	476 146 123	
Šimová Lenka	476 146 124	
Fakturace		<i>fakturace</i>
Bc. Gerthnerová Dana	476 146 125	
Pokladna		<i>pokladna</i>
Kotátková Alena	476 146 129	
Evidence zálohových plateb		<i>topna.sezona</i>
Laurichová Petra	476 146 131	
Jurgová Michaela, DiS.	476 146 135	
Provozní účetní		<i>provoz.ucetni</i>
Schreiberová Romana	476 146 133	
Mzdy		<i>mzdy</i>
Koukalová Hana	476 146 137	

EÚ – ODDĚLENÍ PRO ČLENSKÉ ZÁLEŽITOSTI (OČZ)		
Vedoucí		<i>clenske.zalezitosti.vedouci</i>
Zvěřinová Lucie	476 146 140	
Členská evidence		<i>clenska.evidence</i>
Čandová Martina	476 146 142	
Šebková Martina	476 146 144	
Evidence nájemného		<i>evidence.najemneho</i>
Kubíková Lenka	476 146 145	
Nešporová Lenka	476 146 149	
Čermáková Kateřina	476 146 146	
Nebytové prostory – pojištění		<i>nebytove.prostory.pojisteni</i>
Pátková Lenka	476 146 156	
Společné prostory		<i>nebytove.prostory.pojisteni</i>
Ševčíková Alena	476 146 157	

TECHNICKÝ ÚSEK (TÚ)		
Vedoucí		<i>technicky.usekvedouci</i>
Ing. Čapková Irena	476 146 160	
Stavební technici		
Bertlová Zdeňka	476 146 161	<i>technik1</i>
Vlasáková Zuzana	476 146 162	<i>technik2</i>
Výdra Radovan	476 146 164	<i>technik4</i>
Fialová Andrea	476 146 165	<i>technik5</i>
Losos Martin	476 146 166	<i>technik6</i>
Šebková Hedvika	476 146 167	<i>technik7</i>
Požárně-bezpečnostní technik a MTZ		<i>bezpec.technik</i>
Krajovský Pavel	476 146 171	
Energetik		<i>energetik</i>
Ing. Korol Valerij	476 146 172	

Z důvodu větší přehlednosti uvádíme u e-mailových adres na jednotlivá pracoviště a konkrétní pracovníky pouze tu část adresy, která je před „zavináčem“. Pro správné zadání e-adresy je tedy nutno ještě přidat „@sbdkrusnohor.cz“.

**HLÁŠENÍ
HAVÁRIÍ**

Zákaznické centrum
převzalo i funkci
bývalého dispečinku družstva
a přijímá na níže uvedeném
telefonním čísle
také hlášení o haváriích.

Do zákaznického centra
volejte **havárie** na číslo
476 146 199
pouze
v jeho pracovní době

**Pracovní doba
zákaznického centra
pro hlášení havárií**

pondělí	8.00 – 17.00 h
úterý	8.00 – 13.00 h
středa	8.00 – 17.00 h
čtvrtek	8.00 – 13.00 h
pátek	8.00 – 13.00 h

Přestávka na oběd:
12.00 – 12.30 h

Havárie
(voda, teplo, plyn, elektro)
mimo výše uvedenou
pracovní dobu
hlase dispečinku firmy
Jiří Hasman – Výtahy
na telefonní číslo **800 136 018**.

**Úřední hodiny
zákaznického centra**
pro osobní
vyřizování záležitostí
jsou uvedeny vlevo.

E-mail:
podatelna@sbdkrusnohor.cz

Mobil
pro případ poruchy
pevné linky 476 146 199
606 648 715

Co jsme pro vás připravili:

Máme problém s vyúčtováním str. 5

Nový Einstein je družstevník z Výsluní. str. 5

Stále se scházejí i přesto, že byli vymazáni z rejstříku str. 6

Jak to bylo letos s vyúčtováním str. 8

Elektronická výběrová řízení šetří čas str. 14

Jak se to naše jezero vlastně jmenuje? str. 20

Ošetřete si dřevo za pomoci lazury str. 31

Nenechávejte své psy ničit stromy! str. 34

KRUŠNOHOR – zpravodaj Stavebního bytového družstva Krušnohor se sídlem v Mostě. Vychází měsíčně. Vydává: Stavební bytové družstvo Krušnohor, ul. ČSA 1766, 434 01 Most. IČ: 00043257. Řídí redakční rada ve složení: František Ryba (předseda), tel.: 476 146 104, e-mail: f.ryba@sbdkrusnohor.cz, fax: 476 146 101, Arnošt Ševčík, Ing. Jiří Koranda, Mgr. Petr Prokeš. Redakce a inzerce: Mgr. Petr Prokeš, tel.: 476 146 109, e-mail: tiskovy.mluvci@sbdkrusnohor.cz. Rozšiřuje SBD Krušnohor jako vnitrodružstevní tiskovinu. Tisk: Jan Srový – Česká reklamní společnost, Most. Náklad: 22 536 výtisků. Dáno do tisku: 26. 5. 2020. Vyšlo: 4. 6. 2020. Uzávěrka příštího čísla: 11. 6. 2020. Nevyžádané textové a ilustrační materiály se nevracejí. Registrace: Ministerstvo kultury ČR E11597

Distribuce tohoto vydání Krušnohoru do poštovních schránek je prováděna ve dnech 4. – 14. 6. 2020. Pokud se v uvedené lhůtě výtisku nedočkáte, zavolejte na telefonní číslo 476 146 104 nebo napište na e-mailovou adresu sekretariat.reditele@sbdkrusnohor.cz. Zajistíme nápravu.

ZPRÁVY ZE SAMOSPRÁV A SPOLEČENSTVÍ VLASTNÍKŮ JEDNOTEK

Stromy v bílém



Jako kdyby se chystaly na svatbu! Bílá je sice slušivá barva, ale spoustu lidí vystrašila. Obyvatelé nejen sídliště Výsluní, odkud je náš snímek, volali k nám do redakce a vyslovovali obavy z kácení stromů. Skutečnost je ale jiná. Dozvíte se jí na straně 34.

Pro potěšení srdce



Lidé bydlící v bloku 607 v Lidické ulici v Mostě si nyní moc klidu a estetického prostředí kolem sebe neužijí. Dělníci zde dokončují zateplení pláště domu. Proč se ale dívat na lešení a uskladněný stavební materiál, když to jde také jinak, že? Trošku vylepšené prostředí lodžie dokáže přece jen potěšit oči i srdce.

Černý podžobanec



Toto není vodní hladina, ale povrch karosérie černého luxusního vozu zaparkovaného u bloku 509 v ulici Václava Talicha na sídlišti Pod Šibeníkem. Se škodolibostí si sice netykáme, ale musíme konstatovat, že tento výjev docela připomíná náročné umělecké dílo. Pan šofér měl pořádnou smůlu. Cestou ho kdesi potkalo pořádné krupobíjí.

Text a foto: (pp)

Blýskání na lepší časy? Opravdu?

DEJTE NA FRAK ŘEDITELI

Dost bylo nadávání nám, funkcionářům bytových družstev, že nedokážeme vytvořit podmínky pro bydlení slušných lidí. Dost bylo spílání soudcům a jiným podobným profesím za to, že podporují floutky, darmožrouty a další individua.

Zbláznil se ten Ryba? – ptáte se ve svých domovech. Asi ano. Důvod? Pořád nemohu uvěřit tomu, co se stalo u soudu v Praze. Neslušní bydlící dostali na frak! To je úplně sci-fi!!!

Pro Mostečany a Litvínovany, kteří jsou zvyklí dnes a denně podstupovat úskalí soustavně prohrávaného boje s hluchými a neurvalými nepřizpůsobivými, zní rozhodnutí soudu jako hudba z ráje!!!

Šampaňské ale zatím neotvírejte. Jde o nepravomocné rozhodnutí. Darebáci samozřejmě využili svého práva odvolat se, protože se nehodlají svého hluchého způsobu života jen tak lehce vzdát. Ale i kdyby odvolání dopadlo v jejich prospěch, čili v neprospěch nás, slušných (jak bývá českou tradicí), původní rozhodnutí soudu I. stupně je na naši dobu zcela převratné a povzbuzující do dalšího života.

Co se tedy vlastně stalo? Hluk a nepořádek donutil obyvatele domu zakázat sousedovi krátkodobé pronájmy bytu. SVJ odhlasilo stanovy, podle kterých



O soudním jednání, jež dopadlo dobře pro slušné bydlící v SVJ, jako první informoval Český rozhlas 1 – Radiožurnál, stejně jako zpravodajský web iRozhlas.

Reprofoto: Petr PROKEŠ

takové ubytování musí povolit všichni členové. Majitel bytu kvůli tomu podal žalobu, ale spor v první instanci prohrál. Městský soud v Praze nepravomocně řekl, že SVJ krátkodobé pronájmy za určitých okolností omezit může. V domě byly soustavně znečišťované společné prostory a byl rušen noční klid.

„Do působnosti SVJ za žádných okolností nespadá možnost omezovat způsob užívání jednotek v domě. Pokud by platil opak, tak by každé sdružení mohlo zakázat jakýkoliv nájem bytu. Mohlo by třeba říct, že byt může užívat pouze vlastník,“ uvedl právní zástupce majitele bytu.

Městský soud v Praze ale tuto argumentaci nepřijal. Nejenže přijetí stanov nezrušil, ale dal

za pravdu ostatním vlastníkům. Krátkodobé pronájmy podle soudu mají právo omezit, pokud taková činnost narušuje jejich vlastní poklidné bydlení.

Proti usnesení soudu se vlastník bytu odvolal. Spor bude dál projednávat Vrchní soud v Praze. Podle právníka by se soud měl zabývat pouze tím, jestli SVJ může omezit vlastníky v tom, jak budou své byty využívat.

Advokátka zastupující SVJ považuje již nyní rozhodnutí soudu za průlomové, byť je nepravomocné.

A my – slušní bydlící v Mostě a Litvínově – si držíme palce, ať spor dopadne v náš prospěch.

František RYBA
ředitel družstva

LETNÍ ODSTÁVKY DODÁVEK TEPLÉ VODY (str. 36 – 37)

Informace o zpracování osobních údajů prostřednictvím záznamu telefonních hovorů

Stavební bytové družstvo Krušnohor požívá záznamy všech příchozích i odchodných hovorů uskutečněných prostřednictvím telefonní ústředny, tzn. hovorů na linkách 476 146 100 až 476 146 199, 606 648 714 a 606 648 716.

Důvodem pro požívání záznamů telefonních hovorů je zajišťování kvality poskytovaných služeb. V případě vaší stížnosti tak vedení družstva získává nástroj pro kontrolu, zda zaměstnanci poskytli služby správně dle informací poskytnutých telefonicky. Dále může zkontrolovat, zda se zaměstnanci při vyřizování záležitostí řídí řízenou dokumentací (dokumenty, směrnice, řády, pravidla aj.). Kromě toho může vedení reagovat i na stížnosti klientů týkající se nevhodného způsobu komunikace.

Osobní údaje získané prostřednictvím nahrávání osobních údajů jsou přístupné pouze pro potřeby Stavebního bytového družstva Krušnohor. Zpracování osobních údajů ve smyslu zákona č. 101/2000 Sb. provádí Stavební bytové družstvo Krušnohor.

Každý subjekt údajů (v tomto případě: každá osoba, jež uskutečnila zaznamenaný telefonický hovor), která zjistí nebo se domnívá, že správce nebo zpracovatel provádí zpracování jeho osobních údajů, které je v rozporu s ochranou jeho soukromého a osobního života nebo v rozporu se zákonem, může podle § 21 zákona 101/2000 Sb. požádat o vysvětlení a dále může požadovat, aby správce nebo zpracovatel odstranil takto vzniklý stav.

www.sbdkrušnohor.cz

Nový Einstein je družstevník z Výsluní

IVAN BALÁŽ, vedoucí učitel odborného výcviku ve Střední škole technické v Mostě-Velebudicích, se stal třetím držitelem ocenění Nový Einstein.

Společnost Vršanská uhelná ze skupiny Sev.en Energy ho uděluje za zvláštní zásluhy o rozvoj technického vzdělávání v rámci svého grantového programu Chytré hlavy.

Během své pedagogické praxe Ivan Baláž připravil řadu žáků pro profese automechanik, zámečnick a instalatér, ale také mnoho dospělých v rámci rekvalifikačního programu řemesel. Zajímá se o práci s kovy a získal oprávnění mezinárodního instruktora ve

svařování. Potenciál výuky svařování využil při zrodu myšlenky zorganizovat soutěž žáků středních škol ve svařování s mezinárodní účastí. Jmenuje se O zlatou kuklu společnosti SIAD. Nápad se ujal a soutěž má za sebou již sedm úspěšných ročníků s každoroční účastí kolem padesáti soutěžících z celé republiky.

O jejím průběhu každoročně podrobně informoval měsíčník Krušnohor. Jeho čtenáře může těšit skutečnost, že Ivan Baláž je dlouholetým členem našeho družstva a patřil v polovině 80. let minulého století mezi první bydlící v nově postaveném bloku 630 v tehdejší ulici Rosy Luxemburgové (dnes Albrechtická) na sídlišti Výsluní.

Ocenění Nový Einstein s finanční odměnou třicet tisíc korun Ivan Baláž převzal na slavnostním setkání učitelů, pedagogických a kulturních pracovníků a zaměstnanců ve školství s primátorem statutárního města Mostu Janem Paparegou, které se uskutečnilo již podvanácté.

Letos magistrát ocenil a poděkoval za práci 39 učitelům a školským pracovníkům. Skupina Sev.en Energy se k poděkování připojila a věnovala jim peněžní poukázky.

Text:

**Eva MAŘÍKOVÁ
a Petr PROKEŠ**

Foto: Eva MAŘÍKOVÁ



Nový Einstein Ivan Baláž (s modrou rouškou) po slavnostním předání ocenění na mosteckém magistrátu.

PRÁVNÍ PORADNA

Máme problém s vyúčtováním

Já a kamarádka jsme obdržely vyúčtování za rok 2019 včas, tj. do konce dubna. Nereklamovaly jsme ho, protože se domnívame, že jednotlivé položky byly správně spočteny. Obě máme ve vyúčtování velké nedoplatky, které aktuálně nejsme schopny z důvodu nedostatku financí uhradit a celou dlužnou částku určitě nezaplatíme ani do 31. července t. r. Bude vůči nám správa družstva uplatňovat ně-

jaké sankce? Já bydlím v družstevním bytě, kamarádka má byt v osobním vlastnictví.

F. R., Litvínov-Janov

Je samozřejmě zapotřebí situaci řešit včas a podle možností.

Pokud jste v situaci, že nejste schopny ihned dostát svým závazkům z vyúčtování, doporučil bych obrátit se na správu družstva a sjednat si splátkový kalendář a ten řádně dodržet.

Pokud by došlo k porušení splátkového závazku, který by s vámi byl sjednán, mohlo by dojít k předání věci k soudnímu vymáhání a tím hrozí navýšení dluhu o poplatky související se soudním řízením.

Doporučení pak zní velmi jednoduše: Kontaktujte věřitele, popřípadě správce, a sjednejte si dohodu o splátkách.

**Mgr. Eduard BELŠÁN
Belšán & Niebauer,
advokátní kancelář**

ZPRÁVY ZE SAMOSPRÁVY A SPOLEČENSTVÍ VLASTNÍKŮ JEDNOTEK

Dodělávají zateplení



Kdo procházel na přelomu dubna a května kolem bloku 607 (SA 044) v Lidické ulici na sídlišti Výsluní, musel dospět k domněnce, že se tady bude dít něco velkého.



A zdání neklamalo. „Jedná se o zateplení JV průčelí – tím bude dokončeno zateplení celého objektu. Součástí akce je i sanace hlavních vstupů do domu. Budou vyměněny schodišťové stupně, na přístupových rampách bude položena nová dlažba a osazeno nové zábradlí,“ sdělil technik družstva Radovan Vydra, jenž zde vykonává i funkci úředního správce.



O síle zateplovacího materiálu se můžete přesvědčit na vlastní oči. Investiční akci provádí firma VOBAS. Práce chce ukončit poslední srpnový týden.

Text a foto: (pp)

Tito muži se stále scházejí i přesto,

Pamatujete si je z mnoha fotek a článků ve zpravodaji Krušnohor. Pravidelně se jejich snímky objevovaly jako součást zpráv z jednání představenstva družstva. Znáte je také ze schůzí v domech, kam jste si je zvali. Ano, řeč je o členech bývalého představenstva družstva.

O partě chlapíků, kteří společnými silami udělali ze Stavebního bytového družstva Krušnohor moderní, flexibilní a transparentní organizaci. Nikdy nikomu nic netajili. Nebáli se nastavit některé prvky zcela otevřeně – veškeré hospodaření, odměny funkcionářům, práci orgánů atd. Šli také do všech modernizačních postupů, které se daly uskutečnit na půdě družstva a staly se tak vzorem pro řadu bytových družstev v celé republice.

VÍTE, ŽE...

■ Víte například, že jeden ze tří hlavních softwarů v česko-moravsko-slezském bytovém družstevnictví (nese označení Integri) vznikl na půdě našeho družstva?

■ Nebo to, že Krušnohor je průkopníkem v zajištění výběrových řízení plně elektronickou formou?

■ Či že družstvo zavádí komplexní elektronizaci své činnosti a že jako první společně se společností Softex NCP začalo zajišťovat rozvoj projektu Centrální informační sítě (CIS)?

■ A víte také to, že systém drobné údržby, havarijních služeb a dispečinků není všude tak obvyklý, jak jej berou družstevníci a vlastníci bytů v našem družstvu?

■ Konečně i vlastní práce představenstva byla postavena nezvykle – každý člen měl na starost některou z oblastí činnosti družstva – měl k dispozici pracovní komisi, kterou řídil, a všechny podněty ze své oblasti zpracovával a předkládal do jednání představenstva.

■ Unikátní je také dlouhodobé zapojení družstevních funkcionářů do řešení komunální problematiky ve všech třech městech, kde Krušnohor působí.

■ Zapomenout také nesmíme na vysoce hodnocený zpravodaj Krušnohor, který od svého vzniku

ku udává svou profesionalitou trend tiskovinám, vydávaným v jiných bytových družstvech.

ZE DNE NA DEN

Není žádným tajemstvím, že se jednomu pražskému kšeftaři s byty nějakým způsobem podařilo nechat vymazat statutární orgán družstva z rejstříku. Ze dne na den skončila práce představenstva a kontrolní komise a řízení Krušnohoru zůstalo na jediném člověku – řediteli družstva. Protože ale u nás nikdy nebylo zvykem, aby družstvo řídil jednotlivec, požádal ředitel dnes již bývalé členy představenstva, aby mu i nadále odborně pomáhali. A oni souhlasili. S komisemi, které stále vedou, připravují pro ředitele podklady ke všem činnostem Krušnohoru. Ten jich plně využívá a činí rozhodnutí, která zabráňují vzniku jakýchkoliv škod, jež by mohly být důsledkem nefunkčnosti statutárního orgánu. Družstvo se tak dostalo do normálního (tedy běžného) chodu a omezení jsou jenom velmi minimální. Za to vše patří dík „vymazaným“ členům představenstva.

ZAKUKLENÍ A OPTIMISTIČTÍ

Pravidelně se scházejí a já jsem se na jednu jejich schůzku přišel podívat. Zakuklení v rouškách a přesto optimističtí. Je to vidět na očích.

„Vlastně bychom měli mít roušky z litvínovského hokeje, které citují Ivana Hlinku: ‘Hlavně se z toho nepo...’, směje se František Ryba, a trochu vážněji dodává: „Poslední období mi v mnoha ohledech otevřelo oči a nabouralo moji víru ve spravedlnost a naivní představu o dobrotě a poctivosti lidí. Kdybych nebyl obklopen kamarády, kte-



ROMAN HOKR. Často se věnuje rodině, největší radost mu dělá vnučka.



JIŘÍ KORANDA. Jeho největším koníčkem jsou mašinky – modelová železnice TT.

ří kdykoliv to potřebuji, obětavě pomohou, tak nevím...”

„Dvacet let jsem součástí něčeho, na co mohu být pyšný a teď bych se na to měl z hodiny na hodinu vykašlat? Tak to není můj styl. Když je to zapotřebí, rád pomůžu,“ říká Arnošt Ševčík.

„Po pravdě řečeno se toho pro mě moc nezměnilo,“ dodává Roman Hokr a pokračuje: „Oba technické úseky se na mně stále obracejí, jako předseda technické komise jsem nejmenován v komisi pro výběrová řízení a společně se pravidelně scházíme. Jediné, co vlastně ubylo, jsou podpisy různých dokumentů.“

„To je fakt,“ připojuje se se smíchem Petr Klíma a dodává už vážně: „Úbytek podpisů je opravdu znát. Pro mě je ale důležité to, že vidím, jak družstvo funguje a předsedové domů téměř žádné změny neregistrují. Systém práce za neexistence představenstva nebylo jednoduché dát dohromady, ale povedlo se.“



IVO PAĎOUREK. V dnešní složité době věnuje hodně času procházkám v přírodě. Utužuje tak svoje zdraví.

„Akorát to zkomplikovala pandemie. Do všech těch mimořádných postupů ještě řešit opatření kvůli koronaviru... Jsem ale rád, že jsme opatření zmákli. Jak to lidi vůbec berou?“ zajímal se Jiří Koranda.

že vloni byli vymazáni z rejstříku



ARNOŠT ŠEVČÍK. Svůj čas dnes dělí mezi vnoučata a práci v hornické odborové organizaci. V obou lidských činnostech se rozhodně nenudí.



PETR KLÍMA. Co může být krásnějšího než procházka lesem s vnoučaty, že? Často na ni chodí.

„Jak kdo,“ odpovídá mu ředitel. „Jsou lidé, kteří berou opatření vážně a chválí nás, že ochraňujeme jejich zdraví. No a jsou oslící, kteří se mačkají u vchodu, místo aby dodržovali rozestupy, křičí na pána, který jim u vchodu měří teplotu, přijdou k okénku a sundají si roušku a tak dále. Je to někdy síla. Ale musíme to zvládnout.“

„Vždyť podobná opatření jsou úplně všude. Byl jsem u doktora a měřili mi teplotu, musel jsem si dezinfikovat ruce, a navíc ještě vyplnit písemné prohlášení. Pár minut to zdrží, ale asi je to nutné. Tak co ty lidi blázní?“ ptá se Ivo Paďourek.

„To víš, lidé jsou různé ...,“ směje se Arnošt Ševčík.

Vstoupil jsem do rozhovoru mužů, kteří si evidentně rozumějí, a zeptal jsem se jich na to, jak

vlastně šel jejich život od srpna loňského roku (tedy od násilného ukončení práce představenstva).

„Mám podstatně víc času,“ začal první z odpovídajících, bývalý předseda představenstva Arnošt Ševčík a pokračoval: „Tak jsem se konečně mohl věnovat rodině a svým krásným vnoučatům. Docela si to užívám a vbrzku čekáme další přírůstek do naší veliké rodiny. A to jsou krásné pocity, prostě k nezaplacení.“

Petr Klíma má pocity spojené i s odchodem do důchodu. „Hrozně jsem se těšil na jaro, až skončím v práci, protože v poslední době jsem se cítil unavený. Koupil jsem si malý skleník a snažím se něco vypěstovat. No a jinak si díky vzniklé koronavirové situaci již dva měsíce užíváme vnoučata. Chodíme do lesa a s manželkou si hrajeme na učitele.“

Vnoučata jsou středobodem zájmu všech přítomných mužů. Ivo Paďourek dodává: „V období, kdy bylo provedeno naše vymazání z obchodního rejstříku, se změnilo moje aktivity. Pomáhal jsem dětem s obnovou zahrady. Zemní úpravy, elektroinstalace, stavba pergoly. S vnoučaty jsem více navštěvoval mostecký aquadrom a chomutovský aquapark. V zimním období, když byl sníh, jsme lyžovali na sjezdovkách. Do vypuknutí karantény jsem hodně chodil plavat. Prostě si užívám více volného času.“



FRANTIŠEK RYBA. Pokud mu zbude čas, tak se jede projet na tříkolce. Kilometrů má ujetých už pořádný ranec.

Jiří Koranda porazil zákeřnou nemoc, a tak se také snaží užívat života. „Minulý rok jsem dvakrát vyzrál nad zubatou a mohl se tak věnovat koníčkům, hlavně mašinkám. Už je řídíme společně s vnučkou, a tak můj model získává další rozměr – rozžávené dětské oči. A je to také omluva pro manželku, že už si nehrají a nepřekážím sám, ale i s vnučkou.“

Pro Romana Hokra se posrpnový stav stal novou životní zkušeností. „Prostřednictvím události kolem výmazu představenstva Krušnohodu z rejstříku jsem získal novou životní zkušenost. Na jednu stranu jsem zjistil, že opravdu existují zamindrákovaní lidé, kteří svůj život žijí v nenávisti a svou osobní frustraci si vybíjejí v komentářích na sociálních sítích. Na druhou stranu mě velice potěšilo, že mi krom dlouholetých přátelství, z nichž řada mě zná od dětství, vyslovují při náhodných setkáních svou podporu i mně do té doby neznámí členové družstva, kteří si váží mé práce pro Krušnohor. Těch prvních je mi líto, těm druhým moc děkuji a těším se na další setkání v lepších časech.“

NEUBYLA MU PRÁCE

Tím, kterému jako jedinému neubyla práce, je František Ryba. Stále je ředitelem a na bedrech mu zůstal celý Krušnohor. „Vrátil jsem se v čase. Když jsme v družstvu začínali, tak jsem byl v práci také od nevidím do nevidím. Jsem rád, že se mohu spolehnout na pomoc bývalých kolegů z představenstva, na členy komisi, na celou řadu předsedů SA a SVJ, na pracovníky správy družstva a konečně i na firmy, které provádějí údržbu. Mým cílem je, aby nikdo nepoznal, že se v Krušnohodu něco děje. A to se myslím daří. Jenom škoda, že mezi nás již nemůže chodit Roman Laur. Docela nám chybí. Jeho zdravotní stav už nedovoluje dlouhé vycházky. A tak si alespoň občas zatelefonujeme.“

Rozhovor mužů pokračuje dál a následně už má jen ryze pracovní charakter. Potichu se vytváří s pocitem, že tahle parta družstvo padnout nenechá.

Text: Petr PROKEŠ
Foto: soukromé snímky

„Vyúčtování? Nedostali jsme!“ tvrdí mnozí

JAK TO BYLO LETOS S VYÚČTOVÁNÍM (1)

Někteří bydlící si na recepci správy družstva či v zákaznickém centru stěžují na to, že neobdrželi písemné vyúčtování topné sezony a dalších služeb souvisejících s užíváním bytu za rok 2019. A není jich zrovna zanedbatelný počet. Rostoucí počet stížností se stal pro vedoucí pracovníky družstva černou mýrrou.

Všechna elektronická data, týkající se vyúčtování, byla v březnu a dubnu postupně odesílána státnímu podniku Česká pošta k odbavení hybridní poštou, aby známý „konečný“ termín doručení písemného vyúčtování v obálkách adresátům do 30. dubna byl dodržen. Vládou vyhlášený nouzový stav na tom nic nezměnil, protože správa družstva fungovala – co se týče zpracování písemné agendy elektronickou cestou – v běžném režimu.

SCHŮZKA

Kontrast mezi prací správy družstva (ekonomického oddělení a oddělení pro členské záležitosti) a nedoručováním zásilek adresátům nabral už takových rozměrů, že vedoucí sekretariátu ředitele družstva Leona Domínová, zároveň vedoucí zákaznického centra, rozhodla o svolání pracovní schůzky vedoucích pracovníků Krušnohory se zástupci státního podniku Česká pošta, kteří mají v okrese Most na starost doručování písemných zásilek. Za pošťáky se dostavila tříčlenná delegace.

PROBLÉMY K ŘEŠENÍ

„Posíláme vám data přes hybridní poštu, ale vrací se nám velké množství zásilek, hodně našich klientů nedostalo písemné vyúčtování,“ přiblížila úvodem Leona Domínová obsah problematiky nutné k projednání a přijetí patřičných opatření k nápravě.

Záhy se k ní připojila Lucie Zvěřinová, vedoucí oddělení pro členské záležitosti. Ta vyslovila podiv nad rozdílem mezi doručováním/nedoručováním vyúčtování a rozpisu plateb. Zatímco nedoručování vyúčtování nabylo na velkém rozsahu a úměrně tomu

přibýlo stížností nespokojených klientů, v případě rozesílání rozpisů plateb takové problémy vůbec nenastaly. „Lidi je dostávají úplně normálně,“ konstatovala Lucie Zvěřinová.

KŘÍK = NESPOKOJENOST

Protože i ona je zavalena stížnostmi klientů kvůli nedoručeným vyúčtováním, rozhodla se je osobně obvolat, aby zjistila podrobnosti. „Ozývají se také lidé, kteří předtím vyúčtování vždycky dostali a letos najednou ne. Proto volají a ptají se po příčinách tohoto stavu. Nespokojených lidí je moc a strašně se rozčilují. A protože si písemné vyúčtování vrácené poštou musejí na správě družstva vyzevnout osobně, vyvstává zpravidla u starších a zdravotně postiže-

ných lidí problém, jak je na správu družstva vůbec dostat. A když se dostaví, strašně moc křičí a dává jí tak najevo svoji nespokojenost,“ popsala Lucie Zvěřinová.

ADRESÁT NEZNÁMÝ

Také Leona Domínová se přidala: „Když jsme jednomu pánovi sdělili, jaký byl důvod vrácení vyúčtování, tak se tak moc rozčilil, že zavolal manželce, aby vyfotila schránku mobilem a snímek mu hned poslala. Na fotce byla vidět poštovní schránka v naprostém pořádku, včetně označení řádnou jmenovkou. Pošta uvedla důvod nedoručení adresát neznámý.“

OBCHÁZÍ ADRESÁTY

„Když se vrací zásilky a já z adres zjistím, že jejich příjemci bydlí v okolí mého bydliště, obcházím je a vhazuji zásilky večer do jejich schránek. Víím tedy, že schránky mají řádně označené. Důvod k vrácení zásilek v jejich

případě tedy rozhodně není. Je to pro nás velice nepříjemné,“ zdůraznila Leona Domínová a dodala: „Doporučujeme jim, aby si šli stěžovat přímo na poštu. Tam ale nezajdou. Tady na správě družstva se vykřičí a jsou spokojení.“

Zákaznické centrum uvádí, že se denně vracelo až 80 zásilek.

„Vloni jsme již tento problém řešili, ale ke zlepšení nedošlo. Letos je to ještě horší,“ zdůraznila Leona Domínová. K jejímu hodnocení se připojila také vedoucí ekonomického oddělení Lucie Libecajtová.

FOCENÍ POMOCNÍKEM

„Šla jsem i přímo za doručovatelkou, o níž jsem věděla, že vrací zásilky. Prý se ptala na jména majitelů bytů,“ uvedla zástupkyně České pošty v reakci na vznesenou kritiku.

Leona Domínová opět vstoupila do debaty s popisem další získané zkušenosti. „Jdu domů. Pošťáčka stojí u mě ve vchodu.



Toto jsou jen čtyři šanony vrácených vyúčtování. Bylo jich ale podstatně více. Na fotografii by se nevešly.

klienti. A jsou pořádně naštvaní, stěžují si!

V ruce drží dopis. Z jejich úst zaznělo přijetí adresáta jako otázka. A dodala: To je divné. Překvapilo mě, že najednou odchází pryč i s dopisem. Zeptala jsem se jí tedy, co jí připadá divného na přijetí adresáta a ukázala jsem rukou na řádně označenou schránku. Ááá, já to neviděla, byla reakce doručovatelky.“

Leona Dominová připomněla, že na zdůvodňování doručovatele, že zásilky nelze doručit, vedoucí pracovníci Krušnohoru reagovali: „Vloni jsme fotili. Posílali jsme vám to. Je to velká ztráta času. Ale i velké náklady. Nakonec to nebylo k ničemu.“ Technici družstva tehdy vyjžděli do domů a fotografovali schránky adresátů, kterým zásilky nebyly doručeny. Fotografie sloužily jako doklad toho, že uváděné důvody nedoručení neodpovídají realitě. Vsměš šlo o schránky bez poškození a s řádně čitelnými jmenovkami. Pošta se bránila zavedením dvoufázového doručování a nasazením nových lidí.

PROBLÉMY

Zástupci České pošty v debatě popsali problémy s doručováním v dolní části třídy Budovatelů (lokalita lidově zvaná Stovky), kde bydlíci mění na schránkách jmenovky podle toho, zda očekávají výplatu sociálních dávek nebo nepřijemný úřední dopis v obálce označené pruhem. Přiznali také, že na celé sídliště Liščí Vrch mají pouze jednu doručovatelku. V průběhu debaty ale nedokázali vysvětlit, proč se nedoručování zásilek děje v tak velkém rozsahu.

Výsledkem jednání mezi SBD Krušnohor a Českou poštou je dohoda, že družstvo poskytne další podklady o nedoručení vyúčtování a lidé z České pošty se zaměří na objasnění příčin v konkrétní vtipované lokalitě. Proti odhaleným viníkům hodlají uplatnit sankce.

Text a foto: Petr PROKEŠ



Každý šanon je pořádně napěchovaný vrácenými vyúčtováními.



Důvod nedoručení? Nedostatečná adresa! (Co v ní ale chybí?)



Zde je další důvod: neznámý na uvedené adrese. (Legrace?)



Neznámý na uvedené adrese – to byl vůbec nejčastější důvod.



Zde jsou dokonce tři důvody. Novinkou je, že adresát neexistuje.

Vyúčtování za minulý rok dopadlo zase

JAK TO BYLO LETOS S VYÚČTOVÁNÍM (2)

Většina klientů družstva má ve vyúčtování za uplynulý rok přeplatky. V Krušnohoru je to tak již několikátým rokem v řadě. Ukazuje se, že realizace plánu úspor tepla v předchozích letech byla krokem vpřed. Zateplení domů a další investice v objektech se bydlicím bohatě vyplácejí.

Za rok 2019 přeplatky dosáhly výše 169 141 201 Kč a těšit se na ně může 19 156 klientů. „Od uvedené částky se ale musí odečíst suma 6 606 387 korun za nezaplacené zálohy,“ upřesnila Kateřina Kurková, vedoucí ekonomického úseku družstva.

Objem nedoplatků za uplynulý rok je ve výši 12 759 287 Kč. Uhradit je bude muset 2 691 klientů.

DISTRIBUCE

I přestože koronavirová pandemie doprovázená vyhlášením nouzového stavu státu příliš nepřála podmínkám pro běžnou práci, pracovníci správy družstva z ekonomického úseku a oddělení pro členské záležitosti se s termínem zpracování a doručení klientům popasovaly vynikajícím způsobem – a to i přes vyhlášení ministryně financí na jedné z prvních mimořádných tiskových konferencí vlády, že zpracovatelé vyúčtování v segmentu bydlení si mohou pro mimořádnost situace prodloužit letos lhůtu pro zpracování písemného vyúčtování až do posledního dne tohoto roku. Popasovaly se výborně i se skutečností, že ve firmách Techem a Ulimex platila mimořádná opatření a hrozilo, že do vyúčtování nedodají potřebná údaje.

„Pro klienty v Litvínově, Meziboří a v několika mosteckých domech jsme vyúčtování stihli zpracovat, předat data hybridní poště a následně prostřednictvím doručovatelek České pošty distribuovat do schránek klientů již do konce března. Pro klienty v Mostě jsme většinou stihli veškerou práci dodělat do polovi-

ny dubna, takže expedice z České pošty do schránek klientů proběhla do řádného termínu – tedy do 30. dubna.

PROBLÉM

„Pravdou ale také je to, že mnozí lidé si stěžují, že obálky s vyúčtováním nedostali,“ uvedla Kateřina Kurková. „Vím například, že v jednom domě v ulici Jana Opletala vyúčtování dostali tři bydlící, zato dvacet dalších ne,“ doplnila Lucie Libecajtová, vedoucí ekonomického oddělení. Podle jejich slov jsou po Mostě další takové případy.

Kritika klientů Krušnohoru na nedoručení vyúčtování do schránek přiměla vedení družstva k jednání s mosteckým pracovištěm státního podniku Česká pošta.

PŘÍČINA

„Problém není v hybridní poště, která vyúčtování převádí z elektronických dat a tiskne text na papíry, následně papírové dokumenty balí do obálek a ty opatřuje adresami. Takto připravené zásilky ihned expeduje a předává České poště k doručení. Problém tkví právě v tom doručování/nedoručování – tedy v lidech, kteří mají obálky s vyúčtováním vha-
zovat do schránek. To jsou poštovní doručovatelky,“ vysvětlila Kateřina Kurková.

Dodala zároveň, že loňské rozhodnutí o finálním zpracování vyúčtování prostřednictvím hybridní pošty je správné, protože výrazně ulevilo pracovním správám družstva. Ty se tak mohou plně věnovat své činnosti a nemusejí se rozptylovat přípra-

vou 22 tisíc zásilek (počet bytů a nebytových prostor v družstevních domech a domech společenství vlastníků jednotek) a zbytečně tak ztrácet čas.

PŘEPLATKY A NEDOPLATKY

I přestože by Krušnohor mohl využít prohlášení ministryně financí dané v nouzovém stavu státu o posunutí termínu vyúčtování až na konec roku, neučiní tak. Svoje závazky družstvo splní v termínu, na který jsou klienti zvyklí.

„Přeplatky budou mít klienti doma nejpozději do 31. července. Již nyní je téměř odeslán všechen Litvínov a Meziboří. Most bude následovat po skončení reklamace,“ uvedla Kateřina Kurková.

Samozřejmě se předpokládá, že klienti s nedoplatkem uhradí dlužnou částku do stejného termínu. Pokud ne, začne nabíhat úrok z prodlení, který může dlužnou částku pořádně navýšit. Pokud tedy patříte mezi ty, jež mají ve vyúčtování nedoplatek, urychleně zajděte do zákaznického centra na správě družstva a dohodněte si splátkový kalendář. Jen tak se můžete vyhnout zbytečným výdajům navíc.

„Sepsáním uznání finančního závazku nebo dohodou o splátkovém kalendáři dluh nezanikl, jak si někteří myslí,“ upozornila Lucie Libecajtová na častý omyl ve vědomí lidí a dodala: „Dluh zůstává dluhem až do doby jeho úplného splacení do poslední koruny. Uznání závazku či dohoda o splátkovém kalendáři jsou pro dlužníka jen časovým odkladem, aby hned neskončil u soudu. Jinak je to pořád dlužník!“

CHCETE REKLAMOVAT? UJASNĚTE SI CO!

„Dosavadní zkušenosti ukazují, že většina lidí reklamuje bez rozmyslu. Až 97 % z nich přichá-

zí zcela zbytečně. Nemají totiž na co si stěžovat. Lidé si vůbec neuvědomují, co jdou reklamovat. Mnozí z nich vycházejí jen z osobních pocitů – bez toho, že by měli v ruce konkrétní důkaz o nesprávnosti vyúčtování. Argumenty vycházející z osobních pocitů či jakýchsi podezření nemůžeme uznat za objektivně pravdivé. Svými nepodloženými podezřeními jen kazí náladu sobě a úřednicím v zákaznickém centru ubírají čas na práci,“ popsala praxi Kateřina Kurková a doplnila: „Nevyřizujeme reklamace typu jak je možné, že mám přeplatek nižší než vloni; jak je možné, že soused má větší přeplatek; jak je možné, že letos nemám přeplatek, když jsem ho měl v uplynulých letech zcela běžně.“

Vysloveně obtěžující a ničím nepodložené jsou dotazy typu soused má větší přeplatek než já, přitom má v bytě více osob. Jak je to tedy možné, že mám méně? „Reklamující si třeba ani neuvědomuje skutečnost, že soused mohl mít sjednané dvakrát vyšší zálohy, více ušetřil, a proto měl větší přeplatek. Uvedený dotaz spíše cosi naznačuje o kvalitě/nekvalitě sousedských vztahů. Řekněme si to na rovinu – jde o závist, ne o vyúčtování. Reklamující si možná asi také neuvědomil, že si v průběhu roku nechal snížit zálohy a nyní se podivuje nad tím, že má najednou nedoplatek,“ objasnila Kateřina Kurková.

ABSURDITY

„Vloni měla paní přeplatek dva tisíce a letos má menší. Připadá jí to neuvěřitelné, nedokáže to pochopit,“ uvedla Michaela Jurgová z ekonomického oddělení. „Právě tyto reklamace jsou nejčastější,“ doplnila.

„Jsou lidé, kteří dokážou napsat reklamaci na několik strá-

dobře, přeplatky převýšily nedoplatky



V době zpracování vyúčtování (ale nejen v něm) je pracovní stůl vedoucí ekonomického úseku Kateřiny Kurkové zaplněn velkým množstvím potřebných dokumentů.

nek, na nichž citují zákony, ale bohužel si pletou pojmy – například teplo pro vytápění bytu a teplo pro ohřev vody, a proto je jejich reklamace, jež se na první pohled tváří jako naprosto fundovaná, úplně bezpředmětná,“ popsala Kateřina Kurková.

Ta považuje za naprosto kuriózní zjištění, že reklamace podávají dlužníci na své nezaplacené zálohy! I taková drzost existuje. Lidi, kteří neplatí a jsou vyslo-

ně dlužníky (nebo si zaplatí jen jeden nájem za kvartál), jímž se kumulují další nezaplacené částky a ještě k tomu dostávají od družstva písemné upomínky, nechápou, že mají nedoplatek. „Zálohy nemají zaplacené a příjdom drze do zákaznického centra reklamovat vyúčtování,“ podivuje se Kateřina Kurková.

Michaela Jurgová upozornila také na jiné nepochopení ze strany klientů: „Vyúčtování požadu-

je podnájemník, výhradním příjemcem je ale majitel bytu. Nikdo jiný.“

Nemálo reklamací se týká i vysoké spotřeby vody. „Reklamujícími jsou většinou lidé, kteří byty pronajímají. Myslí si, že mají v bytě jen dvě osoby, ale ono jich tam bydlí více,“ sdělila Michaela Jurgová.

Ale vážněji. Tentokrát ke katastru. Lucie Libecajtová připomněla další problém na konkrétním příkladu. „Podle katastru jsou vlastníky bytu od února, ale ve skutečnosti si byt předali až v dubnu. Nyní se moc diví tomu, že mají vyúčtování udělané již od února a nejsou schopni přijmout fakt, že je nutno prioritně respektovat vlastnictví bytu podle zápisu v katastru. Nelze přihlížet k fyzickému předání bytu. Právní účinky vkladu jsou naprosto jasné.“

UŽ DOST!

„Reklamací obdobného druhu je opravdu hodně. Výsledkem jejich řešení je časové zaneprázdnění úřednic, které se podnětem bydlícího zabývají. Protože prověřování trvá nějakou dobu, fronta nově příchodících narůstá, atmosféra houstne, slabším jedincům praskají nervy a následně dochází k vypjatým situacím. Zcela zbytečně. Vůbec by k nim nemuselo docházet, kdyby lidé přicházeli na správu družstva s opravdovým důvodem – tedy reálným podezřením, věcně podloženým fakty, že skutečně mohlo dojít k chybě ve výpočtech jednotlivých položek vyúčtování,“ zdůraznila Kateřina Kurková.

DVA PŘÍKLADY

S jakou reklamací do zákaznického centra tedy přijít, aby cesta tam nebyla zbytečná? Kateřina Kurková nám poskytla dva příklady.

■ První: Bydlící má ve vyúčtování uvedenou hodnotu spotřeby zjištěnou z bytového vodomě-

ru, ale fyzicky viděl na přístroji k termínu zjišťování dat jiný číselný údaj. Proto jde reklamovat. Vychází z konkrétního poznatku o odlišnosti údajů a tato rozdílnost musí být objasněna, musí být nalezena příčina jejího vzniku. V popsaném případě zřejmě dojde na reklamaci měřiče topných nákladů či vodoměru. Přístroj bude dán na odborné posouzení. Jestliže výsledkem šetření bude zjištění, že je porouchaný, reklamace bude uznána a náležitě vyřízena. V opačném případě (tedy při zjištění odborné firmy, že přístroj funguje bezchybně) veškeré náklady s ověřením správné funkčnosti zaplatí reklamující.

■ Druhý příklad: Bydlící má ve vyúčtování uvedeny konkrétní částky záloh, ale z předpisu o platbách si spočítal, že by měly být v jiné výši. Kde se stala chyba? Nedošlo v průběhu sledovaného období třeba ke změně výše záloh? A nezvedly se za tu dobu náklady? S největší pravděpodobností nepůjde o početní chybu. Při šetření takových reklamací často zjišťujeme, že lidé jsou zmateni faktem, že ve vyúčtování mají uveden stav z měřičů spotřeby tepla (případně z vodoměrů), který je vyšší než jaký reálně na měřiči tepelných nákladů (či vodoměru) zjistili. K nápravě této nesrovnalosti by mohla pomoci paměť. Je zapotřebí si vzpomenout, zda v průběhu období zachyceného vyúčtováním nedošlo v bytě k výměně měřičů tepelných nákladů (případně vodoměrů). Jestliže výměna byla provedena, pak je zapotřebí si uvědomit, že se dívají na údaje v jiném měřiči tepelných nákladů (či vodoměru). Jinými slovy řečeno: Reklamující zapomněl na to, že měl změřenou spotřebu na předchozím (vysloužilém) přístroji. Nový údaj (ve vyúčtování) obsahuje tedy i údaj zachycující tu část spotřeby média za určitý časový úsek, kdy byl v provozu starý přístroj.

Text a foto: Petr PROKEŠ

REKLAMAČNÍ OBDOBÍ

Reklamační období trvá 21 dní, my ale dodržujeme měsíc ode dne doručení vyúčtování. Pokud ve lhůtě 30 – 31 dnů reklamaci neuplatníte, později reklamovat už nemůžete. Pokud jste ji uplatnili, počítejte s tím, že úřednice mají na vyřízení 30 dnů.

RADA NAD ZLATO

Vyúčtování si doma pořádně prostudujte a reklamujte ho jen v případě odhalené chyby, nikoliv na základě domněnek o chybách. Ušetříte tak čas sobě i pracovním družstvem.

MÁM NEDOPLATEK

V případě, že ve vyúčtování máte nedoplatek, ihned jej uhradte. Opravdu spěchejte, aby se z vás nestal dlužník. Pokud nestihnete zaplatit do 31. července, stává ze z vás dlužník a začne vám nabíhat úrok z prodlení. Jestliže jste na tom finančně velice špatně, zajděte na správu družstva po termínu splatnosti (1. srpna) a dohodněte se na postupných úhradách formou splátkového kalendáře.

MÁM PŘEPLATEK

V případě, že ve vyúčtování máte nedoplatek, ověřte si na správě družstva, že máte nahlášeno číslo svého běžného účtu. Již neplatí, že přeplatek bude odeslán na účet, ze kterého hradíte nájemné. Pokud nemáte podanou písemnou žádost či vyplněn formulář 405-A Žádost o zaslání přeplatku a jiné údaje k platbě nájmu/příspěvku vlastníka, bude vám přeplatek zaslán prostřednictvím poštovní poukázky.

Zdroj: Ing. Kateřina Kurková

Od loňska je další novinkou v činnosti

JAK TO BYLO LETOS S VYÚČTOVÁNÍM (3)

Pro mnohé bydlicí nastalo vloni velké překvapení. Vyúčtování dostali poštou v zalepené obálce. Byli přitom dosud zvyklí přebírat písemné dokumenty – a nejen vyúčtování – od předsedy samosprávy (SA) či společenství vlastníků jednotek (SVJ) z ruky do ruky.

Důvodem změny je ochrana osobních údajů. Nastal konec tradičního způsobu předávání dokumentů. V rámci námi publikovaných článků o GDPR v předešlém období jsme se již tehdy zmínili o tom, že nový způsob doručování je doslova na spadnutí. Vysvětlili jsme zároveň, že nejde o projev nedůvěry vůči předsedům SA/SVJ. Zdůraznili jsme, že nevíme ani o jednom případě, že by ke zneužití dat doručovaných otevřeně (tedy bez vložení do obálky) ze strany předsedů došlo. Ti se vždycky těšili důvěře bydlicích i pracovníků správy družstva, kteří dokumenty připravovali a předsedům SA/SVJ je předávali k roznesení po domech.

● ● ●

V souvislosti s novým způsobem doručování nejen vyúčtování se mezi lidmi začal používat termín hybridní pošta. O jeho vysvětlení jsme požádali správce počítačové sítě SDB Krušnohor DANIELA GERTHNERA, jenž se bezprostředně podílel na přípravě zprovoznění nového způsobu zpracování korespondence.

Co to je hybridní pošta?

Stručně řečeno jde o komplexní řešení firemní korespondence pro hromadné podavatele. Takovým je i družstvo Krušnohor.

Co si lze představit pod pojmem komplexní řešení?

Nejlépe to vysvětlím, když popíšu proces. Zákazník – tedy v tomto případě Krušnohor – předává data ke zpracování v elektronické podobě České poště a její složka PostServis, zajišťující služby, je tiskne, kompletuje, dává do obálky a rozesílá. My předáváme všechna data ve formátu PDF a PostServis tato data transformuje do

fyzické podoby (tedy do podoby dopisu, který je bydlicím následně doručen) a předává je poštovní přepravě k doručení. I přestože Krušnohor patří mezi středně velké uživatele hybridní pošty a jeho zásilky takto zpracované dosahují počtu několika tisíc, nemáme informace o tom, že by docházelo ke zpoždění při zpracování. Dá se proto říci již nyní, že hybridní pošta je kvalitní službou naplňující představy vedení družstva i pracovníků jednotlivých úseků a oddělení správy Krušnohoru o jejím fungování.

Dá se tedy podle vašeho vysvětlení zjednodušeně říci, že hybridní pošta je založena na principu „my jim pošleme data a oni lidem rozešlou vyúčtování“. Je tomu tak?

Ano. Je to přesně tak. Ale pro nás, jako družstvo, jsou důležité i jiné faktory – úspora provozních nákladů a usnadnění práce úřednic. Uvedu konkrétní příklad: Vyúčtování tvoří tři listy papíru, z nichž dva družstvu dodávají externí dodavatelé. Úřednice proto dostala tři hromádky (u velkých domů spíše HROMADY) listů, přičemž příslušné listy nebyly v hromádkách vždy ve stejném pořadí. Musela tak jednotlivé listy najít, dát do hromady a sešít. Poté zásilka putovala k další úřednici, která listy zásilky v příslušných místech dvakrát přehnula, vložila do obálky s okénkem a obálku uzavřela. Následovalo ofrankování všech jednotlivých záseků a odvoz na poštovní úřad. Úřednice vlastně celé dny nedělaly nic jiného. Navíc je to docela fyzicky namáhavá práce a ještě k tomu duševně ubíjející, velmi unavující. K tomu si přidejte vkládání do obálek, jejich uzavírání a ofrankování, lepení štítků s adresami, odvoz na poštovní úřad. Toto všechno se díky hybrid-



Daniel Gerthner, správce sítě SDB Krušnohor, měl se zaváděním využívání hybridní pošty jako správný ajťák plně ruce práce. Námaha se vyplatila. Hybridní pošta funguje perfektně. Na rozdíl od poštovních doručovatelek, které mají problém vhodit obálku s vyúčtováním do správné schránky adresáta – třeba zrovna do té vaší se nestrefily a vy jste pořádně naštvaní (oprávněně), že jste vyúčtování nedostali včas či nedostali vůbec. Zato ale hybridní pošta nemůže. Za lidský faktor způsobující nedoručení nezodpovídá. Nemá s ním nic společného.

ní poště děje dnes plně automaticky a mimo budovu družstva.

Ale asi to bude stát nějaké peníze, že?

Standardní soukromý dopis, který pošle občan třeba příbuzným, stojí 19 korun. Krušnohor coby středně velký zákazník užívá množstevní slevy. Jeden dopis stojí družstvo 15 korun včetně tisku, zkompletování zásilky, vložení do obálky a předání poštovní přepravě. Úspora činí čtyři koruny. Oproti standardnímu dopisu je ten hybridně zpracovaný rozhodně levnější.

Součástí vyúčtování jsou také data od zpracovatelů vyúčtování tepla a vody – Techemu a Ulimexu. Nebyli lidé z těchto firem překvapeni přechodem Krušnohoru na systém hybridní pošty?

Určitě překvapení nebyli. Měli od nás informace předem, konzultovali jsme tyto záležitosti včas a se zmíněnými dodavateli jsme dokázali zkoordinovat spolupráci.

Co pro předsedy SA/SVJ znamená přechod na hybridní poštu?

Předsedům ubyla práce. Nemusejí už chodit po domech od

Krušnohoru využívání hybridní pošty



Vyúčtování sestává ze tří částí, jak uvedl Daniel Gerthner v rozhovoru. Ještě za starých časů – tedy před hybridní poštou – jednotlivé části musely pracovnice na správě družstva zkompletovat sešitím, poté je vložit do obálek, ty opatřit adresami příjemců zásilek a odvézt na poštovní úřad. Při počtu bydlících v družstevních domech a domech společenství vlastníků jednotek pod správou SBD Krušnohor to představuje 22 000 zásilek. Popsaná fyzická práce s přípravou zásilek byla úmorná a vyčerpávající.



PostServis je organizační složka státního podniku Česká pošta, která má na starosti provoz hybridní pošty a její další rozvoj. Podrobnosti se dozvíte na webových stránkách www.cpost.cz. Spolupráci s PostServisem si vedení družstva pochvaluje.

partaje k partaji a ještě k tomu shánět lidi naprosto nedosažitelné. Myslím si, že změnu přivítali.

Rozmlouval a fotografoval:
Petr PROKEŠ

Poznámka redakce: O hybridní poště bude letos ve zpravodaji Krušnohor určitě ještě řeč. Měla by navázat na základní informace, jež jste se dozvěděli v rozhovoru s Danielem Gerthnerem. Podle na-

ších redakčních špionů, kterým se podařilo proniknout do nejvyšších pater budovy správy družstva, se prý už na něčem takovém brzo začne pracovat a měla by to být bomba! Prostě trháč jako bič! Bodej' by ne, když prý je do toho zapojen ředitel družstva František Ryba a vedoucí ekonomického úseku Kateřina Kurková. Bude to jistě naplněno zajímavými informacemi a popisem praktických zkušeností. Máme se tedy na co těšit!



Zpracování vyúčtování vyžaduje úzkou spolupráci těchto tří žen: (zleva) Lucie Libecajtová, Kateřina Kurková z ekonomického úseku a Lucie Zvěřinová z oddělení pro členské záležitosti.

ZAZNAMENALI JSME

Nepodléhejte omylu!

Sdělovací prostředky v posledních týdnech věnovaly docela velkou pozornost zprávám o plánovaných novinkách ve státní správě. Říkal, že všechny úřady budou informačními technologiemi propojené natolik dokonale, že vám stačí nahlásit osobní a jiné potřebné údaje (jméno, příjmení, bydliště, projednávanou záležitost atd.) na jednom úřadu a všechny ostatní po celé republice budou o vás a vyřizované věci vědět. Spousta družstevníků a vlastníků bytů se těmito zprávami nechala zmást a na správu družstva nám volá dotazy typu jak je možné, že SBD Krušnohor o jejich úkonech na jiných úřadech neví. Odpověď z naší strany je jednoznačná:

- Bytové družstvo není státním ani jiným úřadem tohoto druhu, takže do celostátního systému veřejné správy není (a ani nemůže být) zařazeno.
- Médii popisovaný systém ještě nefunguje – jde o vizi vlády do budoucna, jak by státní (potažmo veřejná) správa měla fungovat.
- Bytové družstvo je ze zákona obchodní korporací (tedy soukromým subjektem), na kterou se plně vztahuje evropské nařízení o ochraně osobních údajů (GDPR). Povinností družstva je chránit vaše data, a proto je nesmí nikomu předávat.

Platí tedy pravidlo: Ať si cokoliv vyřizujete u jakéhokoliv úřadu, SBD Krušnohor o tom neví a ani dodatečně se o tom nedozví. Pokud se projednávána záležitost týká i bytového družstva, je zapotřebí tuto věc se správou Krušnohoru rovněž projednat – tedy zajít do zákaznického centra.

Leona DOMÍNOVÁ
vedoucí zákaznického centra

Elektronická výběrová řízení šetří čas

Je to již řada let, co Stavební bytové družstvo Krušnohor využívá při vyhlašování výběrových řízení a archivaci podkladů k nim elektronický způsob zpracování. Praxe ukázala, že přináší nejen kvalitu zpracování, ale také úsporu času, místa a financí.

„Výběrová řízení probíhají ryze digitálně, přes internetové prostředí, kdy využíváme licencovaný software PROebiz, jehož prostřednictvím se výběrová řízení vypisují,“ uvedl Jan Zámecký, zástupce vedoucí úseku inženýrské činnosti.

KDYSI DÁVNO...

Co se změnilo oproti roků předcházejícím digitálnímu zpracování?

„Ještě v době, kdy se výběrová řízení vypisovala klasicky papírovou cestou, jsme obesílali uchazeče o zakázku výzvou prostřednictvím České pošty na základě zadávací dokumentace. Ta obsahovala mnoho stran textu a dalšího doprovodného materiálu, včetně projektu. Odezvou byly mnohdy objemné nabídky doručené na správu družstva, jež obsahovaly veškeré požadované doklady, včetně cenových nabídek,“ popsal Jan Zámecký.

Krátce přitom zavzpomínal na papírové zpracování agendy: „To bylo předtím nepočítaně šanonů naplněných písemnými dokumenty! Původní způsob totiž představoval velké papírování. To zatěžovalo jak firmy uchazející se o zakázky, tak i zaměstnance správy družstva. Firmy k nám dodávaly mnoho listin, což pro zaměstnance správy družstva znamenalo vše projít; zkontrolovat, zda něco nechybí; udělat výpisky; zpracovat tabulky atd. Jestliže se v jeden den sešlo na správě družstva třeba pět výběrových řízení najednou, pak komisi pro otevírání obálek trvalo několik hodin, než se s touto dokumentací vypořádala podle přijatých pravidel. Elektronický způsob znamená obrovskou úsporu času, ale i pracovní úlevu pro zaměstnance. A nejen to. Časově náročné bylo probírat se jednotlivými nabídkami a listovat přílohami také pro předsedy SA/SVJ. Písemné dokumenty

se totiž nesměly vynášet z budovy správy družstva, proto předsedové museli přijít osobně do budovy správy družstva, bylo jim vyhrazeno pracovní místo v kanceláři a s nabídkami se seznámovali třeba i několik hodin. To nyní zcela odpadá, protože se s nabídkami mohou seznámit doma – prostřednictvím obrazovky svého počítače. Díky digitalizaci jde o obrovskou úsporu času i pro ně!“

Když bylo výběrové řízení ukončeno, prošlo procesem kontroly jednotlivých písemných nabídek a nakonec byl vybrán uchazeč o zakázku. Veškerý postup při výběrovém řízení byl zpracován papírově. Následovala archivace. „Ta spočívala v tom, že veškeré nabídky, včetně zadávací dokumentace, které se týkalo zadání a průběhu výběrového řízení, byly zadokumentovány. To znamená, že šanon byl napěchován papíry v původní listinné podobě,“ popsal Jan Zámecký.

ELEKTRONICKY

Ptáte se, jak probíhá elektronické výběrové řízení a v čem spočívá jeho úspora ve srovnání s roky předcházejícími?

„Veškeré podklady zadávací dokumentace a záznamy o projednávání s předsedou SA/SVJ před zadáním zakázky včetně projektu je nahráváno přes prostředí PROebizu elektronicky a v okamžiku vypsání výzvy je tato zadávací dokumentace k dispozici jak uchazeči, tak i předsedovi SA/SVJ. Uchazeč podává nabídku rovněž elektronicky. Tato nabídka samozřejmě obsahuje také všechny přílohy. V okamžiku, kdy skončila lhůta pro podávání nabídek, jsou odpečetěny nabídky uchazečů. To je další výhoda elektronického zpracování. Při původním papírování otevírala obálky k tomu určená komise, která se sešla až následující den po podání nabídek. Výhodou



PROebiz je program vytvořený pro vyhlašování výběrových řízení. Stačí zadat přihlašovací údaje a vstoupit na území elektronických racionálních postupů.



Jedno výběrové řízení. Snímek vlevo ukazuje stav před elektronizací, vpravo po jejím zavedení. I ten jeden jediný papír ležící na stole bude naskenován a uložen do elektronické složky výběrového řízení. Úspora materiálu, času i peněz je zřejmá na první pohled.



Jan Zámecký, zástupce vedoucí úseku inženýrské činnosti, vkládá do programu PROebiz parametry připravovaného výběrového řízení vyhlášeného na zakázku sanace loží.

elektronického zpracování je také to, že k nabídkám má – po odpečetění – přístup jak technik (tedy odborný pracovník správy družstva, jenž dokumentaci kolem výběrového řízení zpracovává), tak i zároveň předseda SA/SVJ, případně také další člověk z výboru, pověřený předsedou. Nedochází tedy k časové prodávě. Stručně a jasně řečeno: Nahlédnout do

jednotlivých nabídek po jejich elektronickém odpečetění může technik, předseda SA/SVJ a případný další zástupce domu (pověřený předsedou) okamžitě. Elektronický proces eviduje a zaznamenává všechny nahrané hodnoty a přílohy. Po kontrole úplnosti nabídek je prováděn výběr zhotovitele zakázky,“ popsal Jan Zámecký.

technikům i předsedům, spoří peníze

ARCHIVACE

Následně je výběrové řízení ukončeno a v PROebizu veškerá dokumentace náležitě archivována. Mezi hlavní dokumenty takto uchované patří popis zadávacích podmínek, protokol o přijetí nabídek (včetně jednotlivých příloh uchazečů), protokol o odpečetění, protokol o výběru zhotovitele zakázky. Samozřejmě sem patří také celá historie přístupu jednotlivých účastníků i administrátorů, předsedy SA/SVJ a jím pověřeného člena výboru, výsledkový protokol, což je výstup z ukončení výběrového řízení.

„Dodatečné zneužití dokumentace je vyloučeno, protože kompletně celá agenda, která je s výběrovým řízením spojená a řešená v PROebizu, je archivovaná na serverech vlastníka PROebizu, tedy mimo budovu družstva,“ zdůraznil Jan Zámecký.

I přesto je minimální část agendy archivována mimo jiné i v papírové podobě, ale oproti předchozí obsáhlé archivaci výběrových řízení za každý kalendářní rok, obsahující mnoho šanonů, je nyní výstupem jeden šanon za celý rok.

Statistický souhrn – přehled výběrových řízení – za uzavřené kalendářní období je pravidelně každoročně předkládán orgánům družstva, ale i široké klientské veřejnosti formou publikování v rámci prezentace činnosti družstva za předchozí rok. Dokladem toho je také tabulka zveřejněná v rámci tohoto článku (viz níže).

USPOŘENÉ PENÍZE

Elektronická archivace přináší úsporu místa v kancelářích a v archivu. Kanceláře a archivy nejsou nacpány šanony s pa-

píry. A jde také o úsporu peněz. Úspora se týká zejména nákladů na kopírování, poštu, nebo třeba za skartaci dokumentů odbornou firmou a odvezení papírového odpadu do zpracovatelské firmy po uplynutí lhůty dle pravidel pro archivaci a skartaci dokumentů.

Text a foto (1x): Petr PROKEŠ

Foto z vizualizace

programu (2x):

Hana JÁNSKÁ

Tabulka: Ing. Irena ČAPKOVÁ

Výběrová řízení (VŘ) v tis. Kč

	2019	2018	2017	2016	2015	2014	2013	2012	2011
počet VŘ	138	99	133	109	147	156	167	169	189
celková cena VŘ v tis. Kč	77 144	68 458	122 330	101 394	113 046	177 345	315 592	517 945	534 029
malá VŘ (do 100 tis. Kč)	1 176	1 500	2 240	1 981	1 687	1 686	2 224	2 158	1 466
velká VŘ (nad 100 tis. Kč)	75 968	66 958	120 090	99 413	111 359	175 659	313 368	515 787	532 563
z toho:									
zastřešení	4 371	5 872	7 227	3 353	708	2 015	9 767	32 010	43 690
plastová okna, zasklení lodžii	2 200	503	2 567	118	3 617	13 367	2 778	28 993	86 279
zateplení	10 633	14 511	11 689	7 320	0	41 300	10 101	81 290	107 826
úpravy vstupů, výměna dveří	10 333	2 739	2 118	3 474	4 237	7 350	7 864	5 512	8 326
sanace lodžii, výměna zábradlí	4 838	2 512	24 448	3 094	13 226	2 111	19 992	14 852	5 376
rozvody vody, plynu, kanalizace	7 711	6 880	18 292	14 077	16 677	24 827	20 168	17 030	10 634
rozvody elektro	6 953	1 170	8 079	3 812	4 497	6 482	3 588	5 369	2 884
kompletní rekonstrukce	0	19 543	26 155	47 267	49 265	57 429	227 904	328 034	254 421
chodníky, izolace	1 910	3 402	1 772	1 428	1 033	1 880	5 764	2 002	4 499
malování a výměna PVC	11 843	8 370	15 270	10 423	10 095	2 332	2 363	1 139	1 263
vnitřní úpravy vchodů	16 352	2 956	4 713	7 028	9 691	18 252	5 303	1 714	8 831
počet vybraných firem ve VŘ	25	24	23	30	33	40	44	39	47
počet obeslaných firem do VŘ	76	56	57	81	106	131	135	141	148

Celkový přehled ukazuje, že přes nevýrazný výkyv směrem dolů se počet výběrových řízení v roce 2019 vcelku vrátil na původní (vysokou) úroveň z let, o nichž se říkalo, že SBD Krušnohor prožívá stavební boom. Šlo o rozsáhlé investice do zateplení domů vynaložené v rámci plnění dlouhodobého programu tepelných úspor.

**HLEDÁME ZÁJEMCE O PROVÁDĚNÍ DISTRIBUCE
MĚSÍČNÍKU KRUŠNOHOR V OKRSCÍCH
LITVÍNŮV ■ JANOV ■ MEZIBOŘÍ
Volejte 606 626 524**

Má to velké výhody: klid domova, rychlý přehled a kvalitnější úsudek, zhodnotila paní předsedkyně

ROZHOVOR

JANA ZŮZOVÁ, předsedkyně mosteckého SVJ 155 v ulici Jana Opletala č.p. 1632-1634 (což je známý žlutý výškový dům, stavební dominanta čtvrti Zahražany pod hradem Hněvínem), patří mezi ty „domovní“ funkcionáře, kteří mají za sebou zkušenost s využitím elektronického výběrového řízení.

Jaká ta zkušenost byla?

Určitě dobrá. Výběrové řízení prováděné elektronicky je lepší než to dělané tradiční papírovou formou. V té papírové bylo náročné se s nabídkami seznámit dopodrobna. Jela jsem na správu družstva, tam si dokumentaci vyžádala a seznámila se s ní na místě, což vyžadovalo hodně času. V případě elektronického výběrového řízení to bylo o hodně jednodušší. Když nastal termín ukončení příjmu nabídek a ty byly následně odpečetěny, viděla jsem doma na obrazovce po otevření PROebizu doručené nabídky firem včetně příloh. Mohla jsem se podrobně seznámit kupříkladu s tím, jaký materiál ke zhotovení zakázky firmy použijí. Sama jsem si mohla porovnat výhodnost či nevýhodnost jednotlivých nabídek a lépe se tak připravit na zasedání představenstva, kde za mojí

účasti proběhl výběr vítězné nabídky. Věděla jsem dopředu, jaké firmě a proč dám přednost. O svém stanovisku jsem dala vědět technikovi.

Naznačujete, že firem se přihlásilo hodně. Zнала jste všechny?

Při papírových výběrových řízeních jsem věděla, které firmy byly výzvou k podání nabídek družstvem osloveny, ale neměla jsem představu o tom, co dokážou. V elektronickém řízení jsem informace o všech zúčastněných firmách viděla v prostředí internetu a tudíž se sama nabízela možnost si o nich v tomto prostředí zjistit více. Proto jsem se zajímala o reference. To považuji za rozhodující. Přinesly mi přehled o firmách a vnesly do mého rozhodování vyšší míru objektivitu.

Jaký to mělo přínos pro vaši práci předsedkyně?

Velký. Měla jsem podstatně dřív informace, než při papírovém výběrovém řízení. Navíc jsem se seznámila s nabídkami v klidu domova prostřednictvím obrazovky. Při papírovém zpracování jsem vždy čekala, až mi technik zavolá a sdělí, že příjem nabídek byl ukončen a obálky

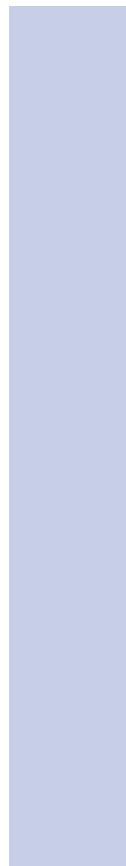

Jana Zůzová hovoří ve společenské místnosti v přízemí domu o svých kladných zkušenostech z využití elektronického výběrového řízení. Hlavně ocenila větší přehled a úsporu času.



Hezkým výsledkem dosaženým v rozhodování paní předsedkyně v rámci elektronického výběrového řízení se stala schodištní chodba jakoby znovuzrozená. Dýchá z ní svěžest, čistota, modernost.

byly úředně otevřeny. Tím započínal proces kontroly úplnosti nabídek. Pak následovalo komplikované seznámení s obsahovými nabídkami v papírové podobě. Rozdíl mezi předchozím a nynějším postupem je zřejmý. Ačkoliv jsem si v obou případech mohla vybírat ze stejného počtu nabídek, při elektronickém řízení jsem ušetřila obrovské množství času. Vše potřebné jsem viděla doma na obrazovce a nemusela nikam chodit. Mohla jsem se daleko kvalitněji připravit na jednání s představenstvem.

O jakou zakázku konkrétně šlo?

Byl to souhrn prací, který měl přispět ke zlepšení vzhledu společných prostor v domě – malování stěn, stropů a podhledů schodišť a prostor před byty, výměna podlahové krytiny před byty a na vnitřních schodištích, výměna madel na schodišťovém zábra-

dlí, nátěr zábradlí, nátěr elektro-rozvaděčů a potrubí požární vody, nátěr zárubní schodišťových dveří a výměna prahů u dveří vedoucích na schodiště.

Náročná zakázka. Využila jste možnosti zapojit do elektronického výběrového řízení ještě dalšího člena domovního výboru?

Zatím ne. Při dalším výběrovém řízení ale této možnosti využiji. Došlo totiž k omlazení výboru o muže, který si výborně rozumí s počítačem a internetem. Navíc má o věcech kolem výběrových řízení přehled. Všechny záležitosti, týkající se domu a dění kolem něj, konzultuji nejen s ním, ale i s ostatními členy domovního výboru. Všem bych chtěla touto cestou za odváděnou práci poděkovat.

S paní předsedkyní rozmlouvali:
Jan ZÁMECKÝ a Petr PROKEŠ
Foto: Petr PROKEŠ

MALÍŘ POKOJŮ

- LEVNÉ MALOVÁNÍ BYTŮ A POKOJŮ
- REKONSTRUKCE BYTOVÝCH JADER A KOUPELEN
- VÝMĚNY VAN, OBKLADY A DLAŽBY
- ÚKLIDOVÉ SLUŽBY, STROJNÍ ČIŠTĚNÍ KOBERCŮ

SENIORŮM SLEVA 10 %

■ STANISLAV PECH – 721 739 927

Mají problém s technickými službami

JAK JSME ZAČÍNALI (156)

Červen je pro něj významným měsícem. Slaví v něm narozeniny. Pan předseda bude zase o rok starší, ale vidět to na něm stejně nebude. Působí klidně, optimisticky, rád se zasměje. A tak to zůstane. S lidmi rád pohovoří, čehož jsme byli na místě svědky. Jmenuje se LIBOR KOUKOLÍK a vede SA 095 (blok 727) v ulici Bohuslava Vrbenského na mosteckém sídlišti Liščí Vrch.

V POHODĚ

Ve funkci předsedy je teprve rok. Do rubriky nazvané Jak jsme začínali padne přesně jako ulitý na míru. Úplným začátečníkem ale není. „Je to Libor Koukolík, hrozně moc na domě pracuje, proto to tady máme všechno dokonalé. Taký zde bydlí od prvopočátku. Prostě je to skvělý člověk, navíc strojvedoucí,“ řekla o nynějším předsedovi jeho předchůdkyně Jana Zalková při naší návštěvě v únoru roku 2015, když se svěřila s tím, že výbor samosprávy funguje výborně a že ona nedá dopustit na jeho místopředsedu a údržbáře v jedné osobě.

„Prohodili jsme se z pracovních důvodů, abychom mohli pokračovat v tom, co jsme započali,“ prozradil Libor Koukolík, když sdělil, že Jana Zalková už ve výboru není a on pokračuje v započatém díle nejen kvůli ní, ale i kvůli prvnímu předsedovi SA Milanu Vlkovi. Ten zemřel v roce 2011. Od tohoto roku je Libor Koukolík členem výboru – tedy již devět let.

STAROUSEDLÍK

Pan předseda má tedy i tu výhodu, že je starousedlíkem. Do domu se nastěhoval hned po dokončení stavby v roce 1989. Zná ho tedy dokonale. Blok 727 byl součástí družstevní stabilizační výstavby a žili v něm železničáři. V průběhu času sice došlo k výměnám bydlících, ale letitá zkušenost říká, že

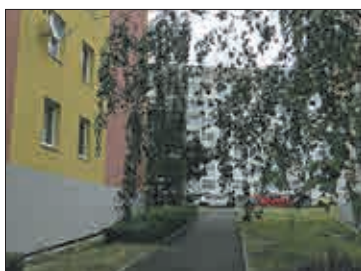

Blok 727 má slušivou červenožlutou fasádu. Nesluší mu ale neudržovaná zeleň. Předsedu SA 095 Libora Koukolíka a ostatní družstevníky trápí strom poškozující omítku a bránící světlu vstoupit do bytů, chodník zarostlý klečí a větve bránící lidem v chůzi. Technické služby ale nevidí a neslyší, nereagují na žádosti o nápravu. Dočkají se jí někdy družstevníci?

v domech se základem v podobě družstevníků orientovaných podle profesí nejsou problémy v mezilidských vztazích ani po letech. „Opravdu zde bydlí slušní lidé. Žijí v pohodě. Máme na bydlících štěstí,“ potvrdil Libor Koukolík.

UŽITEK

Výbor SA je tříčlenný a pokračuje v úspěšné práci. „Scházíme se podle potřeby, řešíme aktuální záležitosti,“ řekl pan předseda. Dům je po letech zrekonstruovaný vně i uvnitř, výbor se proto soustřeďuje na zajištění drobné údržby. „Vše, co bylo zapotřebí vyměnit či zrekonstruovat, máme hotovo. Uděláno je to tak, jak má být. Ale aby dům byl ještě lepší, drobným vylepšením se samozřejmě nebráníme. Takovým, aby lidem přinášela užitek a jejich bydlení se stalo ještě příjemnějším. Je jím právě dokon-



čené požární odvětvování,“ seznámil nás s novinkou Libor Koukolík. (Připravujeme o ní článek do příštího vydání Krušnohory.)

ČISTOTA

Ke spokojenosti bydlících přispívá i čistota v domě. Je viditelná na první pohled. „Máme svoji paní uklízečku. Jmenuje se Magda Holoubková. Zaslouží si poděkovat za kvalitně odváděnou práci. Dokonce jsme ji pořídili čistící stroj na podlahy. Práce jí jde proto lépe od ruky. Uklidovou firmu nechceme,“ řekl Libor Koukolík.

STROM A KLEČ

Zatímco v domě potíže nejsou, v jeho bezprostředním okolí ano. „Máme problém s Technickými službami města Mostu. Žádáme je o pokácení stromu, který roste

na rohu domu, škrábe fasádu, stíní lidem, nemají v bytech dostatek světla. Nebyl dobrý nápad vysadit borovici metr od domu. Výrostla a rozkošatěla se. Na městském chodníku u zadního vchodu je přerostlá kleč. Už zabírá polovinu jeho šířky. Žádali jsme, aby ji technické služby zlikvidovaly. Nestalo se. Na chodník se nedostanou stroje zimní údržby. Sníh proto odstraňujeme ručně. Technické služby nám odpovídají pořád dokola, že je to zahrnuto do plánu údržby. Dodávám, že asi mnohaletého. Opakovaně o totéž žádala i moje předchůdkyně. Každou chvíli si na tento stav lidi stěžují. Máme v zápisu ze schůzí, že to bydlícím vadí. Technické služby se přitom chovají tak, jako že přes tyto požadavky vlak nejede,“ uzavřel nevesele naši návštěvu v domě Libor Koukolík.

Text a foto: Petr PROKEŠ

CISKOVINY • CIS-SBD KRUŠNOHOR A DIGITÁLNÍ TELEVIZE • CISKOVINY



Svět moderních technologií působí na první pohled jako sci-fi pohádka, ale žijeme už v něm. Je to žhavá skutečnost, která nás obklopuje ze všech stran.

Nová páteřní linka do Mostu

Softex dokončil testování nové velkokapacitní páteřní linky pro rychlost 100 Gbps na trase do Mostu. Všechny zkoušky proběhly na jedničku s hvězdičkou, a tak technici Softexu mohli linku uvést do ostrého provozu. „Nyní tak máme celkem tři různé páteřní linky od různých dodavatelů, tak aby v případě výpadku

některé z linek, mohly být služby funkční i v čase výpadku. Tato nová moderní linka má 10krát vyšší kapacitu než předchozí linky. S tím samozřejmě souvisela i výměna hned několika prvků sítě za nové 10krát rychlejší,“ zdůrazňují technici.

Tato modernizace páteřní sítě navazuje na rozsáhlou provádě-

nou v Mostě a okolí. Umožní daleko rychleji rozšířit ultramoderní síť GNET s tarify minimálně 500/500 Mbps, případně 1 Gbps. Síť má tak nyní dostatečnou kapacitu pro připojování nových národních zákazníků, nebo pro přecházení na nové rychlejší tarify, případně přecházení na síť GNET (pokud je v domě již zavedena).

„Pokud chcete mít tarif pro vyšší rychlost, případně se chcete o možnostech modernizované sítě dozvědět více, neváhejte nás kontaktovat na telefonním čísle 478 620 000 nebo na e-mailové adrese info@softex.cz,“ vzkazují technici Softexu. Doporučují zároveň podívat se na stránky www.softex.cz, kde je vše přehledně vidět.

Soutěžíme na Facebooku

Pro naše facebookové přátele si pravidelně připravujeme soutěže o zajímavé ceny.

Nyní soutěžíme o voucher na prémiový balíček SledováníTV na měsíc zdarma, který již zahrnuje celou programovou nabídku, včetně všech dostupných HBO programů či Filmboxů.

A pokud jej chcete vyhrát i vy, tak neváhejte a sledujte nás – techniky a další zaměstnance Softexu – na Facebooku. Soutěže máme připraveny na celý měsíc červen a i na další týden.

Zároveň se na našem facebookovém profilu dozvíte podrobnosti o nejnovějších akcích či zajímavostech o službách naší firmy Softex.

Další dva bloky připojeny na síť GNET

Nově připojil Softex k síti GNET bloky 513 a 511 ve čtvrti Pod Šibeníkem a blok 96 ve čtvrti Podžatecká.

Zákazníkům v těchto domech nyní nabízí tarif 500/500 Mbps za 319 Kč/měsíc. Dále mohou vy-

užít jeden z balíčků služeb, který (včetně televize) vyjde na pouhých 429 Kč měsíčně.

Síť v dalších domech Softex již modernizuje a o dokončení prací bude čtenáře měsíčníku Krušnohor včas informovat.

Obsah strany připravili pracovníci společnosti SOFTEX NCP

VÁŠ MÍSTNÍ POSKYTOVATEL

GNETVYSOKORYCHLOSTNÍ
INTERNET V MOSTĚ

NEOMEZENÁ DATA

**500/500 Mbps**
za 319 Kč / měsíc**750/750 Mbps**
za 550 Kč / měsíc**1000/1000 Mbps**
za 950 Kč / měsíc**50%
SLEVA**

na první 3 měsíce

INTERNET + TELEVIZE START**Balíček
START**Internet 500/500 Mbps
TV Start - 72 programů
429 Kč / měsíc**Balíček
STANDARD**Internet 750/750 Mbps
TV Start - 72 programů
649 Kč / měsíc**Balíček
PREMIUM**Internet 1000/1000 Mbps
TV Start - 72 programů
799 Kč / měsícsledování **TV** V balíčku s internetem jsou v ceně již také tyto prémiové služby:**NP+ SLUŽBA ZPĚTNÉHO
PŘEHRÁVÁNÍ AŽ 7 DNÍ**
pro programy skupin Nova a Prima**LICENCE NA PRVNÍ
SET TOP BOX ZDARMA**
při více set top boxech je nutné přikoupit licenci**TIMESHIFT
ZPĚTNÉ PŘEHRÁVÁNÍ**
všech dalších programů**LICENCE NA SMART TV**
instalace aplikace do 1 ks SMART TV zdarma**478 620 000****softex**Kompletní nabídka TV programů je na www.softex.cz

Jak se to naše jezero vlastně jmenuje?

Vedoucí oddělení GIS po dvanácti letech ožil a hodlá

Prostor po bývalém lomu Ležáky, který se stal osudným pro královské město Most, obětovaném rozvoji těžby hnědého uhlí v Mostecké pánvi, byl od 24. října roku 2008 napouštěn vodou. Podle projektu realizovaném státním podnikem Palivový kombinát Ústí se vytěžená oblast má stát relaxačním místem nejen pro obyvatele Mostu, možná turistickým trhákem pro celou republiku a střední Evropu.

Rekultivace byla příhodně pojmenována jezerem Most – v upomínku na zaniklé město.

Po dvanácti letech se ale na jednu někomu zdá toto označení divné, byť se ve veřejnosti vžilo a stalo součástí našeho běžného života. Chtěli jsme proto zjistit podrobnosti.

Kdo jiný by měl být informován, než ten, kdo se stará o vytváření map města Mostu a jeho okolí, kdo má za jejich obsahovou správnost a kvalitu provedení zodpovědnost. Proto jsme se obrátili na vedoucího oddělení GIS Magistrátu města Mostu Daniela Dobiáše. Mimo jiné také proto, že jsme si na mosteckém mapovém portálu povšimli jiného názvu než je jezero Most.

Na odpověď jsme čekali několik týdnů. Chod oddělení byl totiž omezen kvůli opatřením vyhlášeným proti šíření koronavirové pandemie.

„VINÍK“

Trpělivost přináší růže – a čekání zajímavou odpověď. Ta naznačila, že jsme na správné stopě. „Název Mostecké jezero máme v mapách města (resp. v jednom mapovém podkladu „plán města“ z naší dílny) již mnoho let. „Viníkem“ tohoto stavu jsem já. V době diskusí o jeho názvu jsem se při tvorbě naší mapy přiklonil na stranu odborné veřejnosti. Oficiální a definitivní ukončení diskuse jsem už nezaznamenal. Různí uživatelé užívali/užívají různá jména a v naší podkladové mapě tak zatím zůstával/zůstává název Mostecké jezero. Pokud se mi podaří dohledat, že už existuje jen jediná oficiální varianta, změníme to neprodleně

vému „hraní“. Kdyby měli, tak by s chutí přejmenovali Most na Cikánov, jak se často od nich dozvídáme v naší redakci. Platil by takový název?

VEDOUČÍ VERSUS VEDENÍ?

Je také překvapivé, že jeden z vedoucích pracovníků magistrátu nerespektuje skutečnost, že jezero Most je názvem, který se zrodil v dohodě statutárního města Mostu a Palivového kombinátu Ústí, jak se dozvíte na straně 22. Jinými slovy řečeno: vedení města Mostu nemá s názvem jezera Most problém, dohodlo se

na něm s realizátorem rekultivace. A Danielu Dobiášovi se nelíbí, a proto dohodu nebude respektovat? Bude si tedy nadále hrát s názvem? Jaké další změny na mapách Mostu chystá? Ví to někdo?

NEZÁVAZNÝ DOKUMENT?

Nikterak neskrýváme, že odpověď vedoucího oddělení GIS nás poněkud vyvedla z míry, možná až trochu vyděsila. To proto, že žijeme v naivním přesvědčení o tom, že podkladové mapové materiály obcí jsou závazným dokumentem – i pro vydavatele kartografických děl. Ono tomu

i v naší mapě. Pokud ne, podrobíme další označování v našem „plánu města“ diskusi.“

Jaké? Ona někdy nějaká diskuse probíhala? A ještě více je zajímavé, že jedinec (byť profesionál) si jen tak lehce může na mapách hrát s názvy? Možná, že v tuto chvíli mnoho čtenářů lituje toho, že nemá přístup k takové

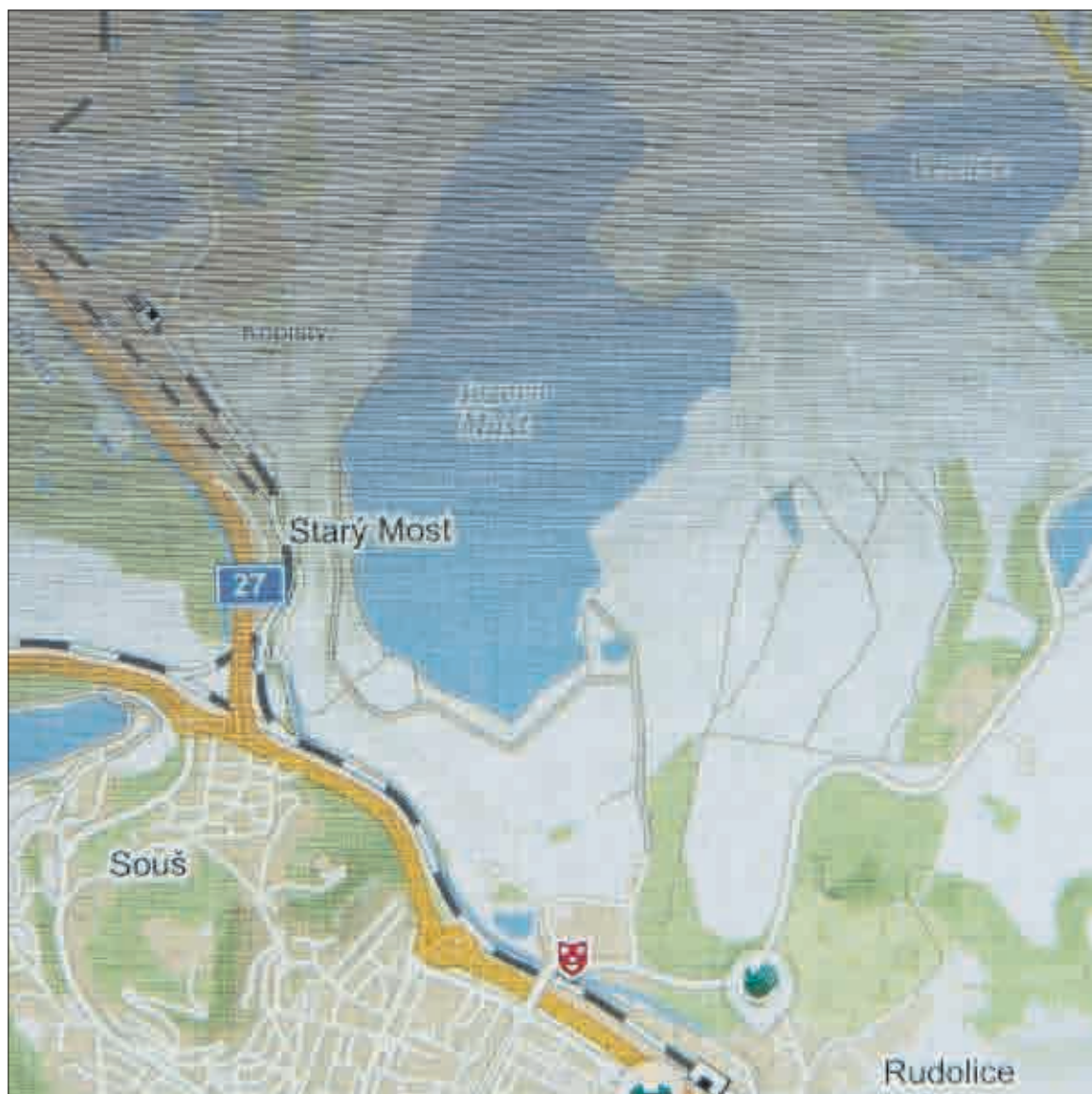

Oficiální kartografická vydavatelství tisknoucí mapy či provozovatelé map na internetu (Mapy.cz) uvádějí správný název jezera, dohodnutý mezi statutárním městem Most a realizátorem rekultivace Palivovým kombinátem Ústí.

Most, nebo Mostecké? Kdo to ví jistě?

zjišť'ovat, zda už skončila diskuse, která nikdy nezačala



S názvem jezera nemají problém ani výrobci nástěnných map.

tak není? To si tedy může kdejaký vedoucí oddělení GIS či vydavatel zaznamenat do mapy jakýkoliv název? Nevznikne tím chaos?

MOST A MINIMOST

Pokud jde o jezero Most, pak jsme díky našemu dotazu poznali prvního člověka, jenž se hlásí k „odborné veřejnosti“. Jiného totiž neznáme a vypadá to, že ani ostatní novináři na tom nebudou lépe. Ve volebním období 2010 – 2014, tedy ještě v době napouštění jezera, autor tohoto článku pravidelně docházel na tiskové konference vedení města. Vzpomíná si proto, že za celé čtyři roky se zde hovořilo o názvu jezera Most pouze dvakrát, a to z iniciativy novinářů. Ptali se i na zástupce „odborné veřejnosti“, protože chtěli slyšet zdůvodnění jejich případného alternativního názvu. Nikdo ale

nikoho z „odborné veřejnosti“ neznal. Žili snad tito lidé mimo území Česka? Novináři byli dokonce ujištěni o tom, že jezero Most je nejlépe vhodný název, protože – mimo jiné – dobře padne k označení MiniMost. Má to logiku. Jezero pojmenované po zlikvidovaném městě a v jeho sousedství plánovaný areál stavebních miniatur z doby existence historického sídla. Nejen proto novináři užívají jednotné označení jezero Most. Stejně tak postupují vláda, ministerstva, kraj, instituce, společenské a sportovní organizace (pořádání akcí typu Běh kolem jezera Most, 1. závod dračích lodí na jezeru Most a další).

CITOVÉ ZABARVENÍ

Označení Most bylo jistě považováno vedením města v dohodě s palivovým kombinátem za nej-



Jezero Most najdete také například na mapách, které jsou součástí různých propagačních materiálů či předmětů. Návštěvníci města vnímají název jezera kladně.

vhodnější jméno, protože vzniklé vodní dílo je památkou na zaniklé město. Z tohoto pohledu jde také o označení s citovým zabarvením. Pamětníci jej velmi dobře vnímají, stejně jako asi většina lidí v okrese a kraji. Praxe ukázala, že název přijala široká veřejnost za svůj.

Je proto dost překvapující, že nyní po 12 letech chce vedoucí oddělení GIS rozvíjet diskusi, která nikdy předtím veřejně nevznikla.

PŘÍTAŽENÉ ZA VLASY

A navíc je tu otázka, zda na městské mapě uváděný název je ten opravdu nejvhodnější. Mostecké jezero může být vodní plochou, vzniklou kdekoli kolem Mostu či dokonce v širším území mikroregionu, ale rozhodně by nebyla spjatá s osudem zlikvidovaného města. Kdosi kdysi vyslovil příměr Mostecké jezero je jako Ženevské jezero. Ano, je to přitažené za vlasy, ale asi to odráží podstatu věci. Nejen jazykovou. Mostecké jezero by svým názvem bylo obrazem moderní doby, ale chybí mu to rozhodující – projevení úcty k zaniklému Mostu s jeho bohatou historií, zajímavou architekturou, k jeho obyvatelům a „stvořitelům“ (projektantům, architektům a stavitelům).

JEDNIČKA

Mimochodem Daniel Dobiáš je asi světovou jedničkou v tom, že má tu „odvahu“ do mapy zaznamenat svoje osobní stanovisko (jako jedinec z „odborné veřejnosti“), nikoliv realitu. Lidé jistě od map očekávají, že mají zobrazovat skutečnost, ne názory či domněnky jednotlivců. Pokud tedy na magistrátním oddělení GIS někdy vznikly pochybnosti o názvu jezera, pak měl být na městskou mapu převzat údaj o jménu z dokumentace Palivového kombinátu Ústí – v rámci jednotného postupu města a palivového kombinátu. To snad dá rozum.

MĚSTO ČTYŘ DRONŮ

A je tu i další otázka: Proč někomu vadí jezero Most, když na území města máme jezero Matylda, jezero Vrbenský, jezero Marie, jezero Benedikt a kousek dál v kraji také jezero Barbora, jezero Milada, jezero Kateřina? Nebyl by to dobrý tah využít „jezer-ní“ krajiny či „jezer-ního“ města k celostátní propagaci Mostu? Tah úspěšný jako se to dříve stalo v případě využití propagačního hesla Most – město čtyř dronů? (autodromu, hipodromu, aquadromu a aerodromu)

Text a foto: Petr PROKEŠ

Petr Lenc: Název vznikl jako výraz vzpomínek a hrdosti na město, co muselo ustoupit těžbě

Abychom se o jezeru Most dozvěděli něco více, naše volba nejvhodnější osoby k získání odpovědi byla jasná. Dvě desetiletí v Palivovém kombinátu Ústí při práci vykonávané s plným nasazením jinou možnost ani nedávala. Tou nejlepším kompetentním osobou, jež se v celé škále činností Palivového kombinátu Ústí plně orientuje, je PETR LENC. Proto jsme ho požádali o zodpovězení několika otázek.

Docela jsme riskovali, protože jsme mohli dostat košem. Byli jsme připraveni na odpověď ve stylu, že když v Palivovém kombinátu Ústí nepracuje, tak se k věci související s tematikou námi sledovanou nebude vyjadřovat.

Košem jsme ale nedostali. Petr Lenc se k našim otázkám postavil čelem – jako správný chlap a haviř. Byť s drobným komentářem, který jsme v podstatě očekávali: „V úvodu musím podotknout, že již nejsem ředitelem státního podniku Palivový kombinát Ústí a z tohoto důvodu nejsem kompetentní komentovat současnou situaci. Nicméně, protože dotazy směřují do historie, tedy do období mého působení v pozici generálního ředitele v palivovém kombinátu, pokusím se je zodpovědět.

Kdo je autorem pojmenování jezera Most?

Název jezero Most vznikl jako pracovní pro připravovaný výsledek hydrické rekultivace, tedy vznik jezera, již při přípravě základních dokumentů. Tyto dokumenty se připravovaly už v době ukončování těžební činnosti. Následně, když Palivový kombinát Ústí převzal do své odpovědnosti problematiku přípravy a realizace hydrické rekultivace, to bylo od 1. ledna 2004, byl tento pracovní název zaveden do všech dokumentů, a to po předchozím projednání s vedením města.

Proč vůbec vznikl tento název?

Název vznikl obdobně jako u jiných vodních ploch po předchozí těžbě hnědého uhlí v tomto regionu. U každé vodní plochy se vždy vycházelo z možnos-

ti pojmenování po dole nebo lomu, který ukončil činnost a na jeho místě vodní plocha vznikla. V těchto případech to byla forma určité pocty hornické tradici. Nebo se vycházelo z pojmenování po zaniklých obcích jako výrazu vzpomínek a hrdosti na něco, co muselo ustoupit těžbě uhlí. V případě jezera Most byl tedy použit druhý přístup – a to především proto, že předpokládaným majitelem a správcem této vodní plochy a přilehlého území by mělo být statutární město Most.

Existovaly v době vzniku tohoto názvu ještě i jiné jeho varianty?

Jiné varianty jsem nezaznamenal.

Spolupracoval Palivový kombinát Ústí při hledání názvu pro jezero s jinými institucemi?

Spolupráce byla pouze se statutárním městem Most.

Setkal jste se někdy se zástupcem či zástupci tzv. odborné veřejnosti, která údajně prosazovala název Mostecké jezero?

Nepamatuji si, že by se někdy jednalo o jiném názvu.

Víte, jaká byla reakce vedení statutárního města na název zvolený Palivovým kombinátem Ústí?

Název byl přijat po vzájemné dohodě.

Napouštění jezera začalo oficiálně 24. října 2008 – tedy již před dvanácti roky. Považoval byste za moudré, aby po takové době došlo ke změně názvu je-



Jmenuje se Petr Lenc. Téměř dvacet let stál v čele Palivového kombinátu Ústí jako generální ředitel. Horníci na Mostecku jej aktuálně znají jako toho „svého“. Je totiž generálním ředitelem těžebních společností Sev.en Energy.

zera, který se ve veřejnosti plně vžil a který je zachycen na mapách oficiálních vydavatelů, v dokumentech vlády, ministerstev, kraje a různých institucí, pořadatelů sportovních akcí jako je třeba dnes již známý Běh kolem jezera Most a dosavadní název jezera je také frekventovaně zmiňován v médiích?

Nebylo by to poprvé, kdy došlo ke změně názvu. U jezera Milada probíhal obdobný proces. Původní pracovní název, který Palivový kombinát Ústí uváděl ve všech dokumentech, byl jezero Chabařovice. Ten byl zvolen z toho důvodu, že lom, v němž probíhala těžba hnědého uhlí, nesl název Chabařovice. Po rozhodnutí o ukončení těžby na základě vyhlášení ÚEL v roce 1991, vzniklo následně v roce 1996 sdružení obcí, které mělo jako hlavní cíl zajistit revitalizaci území po bývalém lomu Chabařovice. Vzhledem k tomu, že

členy tohoto sdružení byly i další obce, nastala diskuse o jiném názvu, který by nepreferoval pouze jednu obec. V tomto případě byl vybrán název jezero Milada po bývalém hlubinném dole, který byl v této lokalitě provozován. V tomto případě byl tedy zvolen přístup pocta hornické tradici. Po tomto rozhodnutí Palivový kombinát Ústí postupně odstranil ze všech dokumentů původní pracovní název a nahradil jej názvem zvoleným obcemi, jako předpokládanými budoucími majiteli a správci.

Nechal Palivový kombinát Ústí oficiálně zaregistrovat jméno jezera Most?

Za mého působení k tomuto kroku nedošlo. Tento postup bude dle mého názoru nutný až v okamžiku, kdy vznikne jasná představa o celkové koncepci rozvoje tohoto území a součástí, které bude i „grafická identita“ (celkový grafický styl, logo, symboly...) a samozřejmě „název“ celého území, tedy nejen vlastního jezera, ale celé lokality.

Co byste rád řekl závěrem? Osobní vyznání? Vždyť jste vlastně otcem jezera Most a sledoval jste i jeho růst do dnešní podoby.

Vždy jsem říkal, že tato celá lokalita má naprosto neuvěřitelný potenciál dalšího rozvoje, který při správném uchopení zařadí statutární město Most mezi nejkrásněji položená města v České republice. Pevně věřím, že se to podaří. Byla by škoda zůstat stát v polovině cesty.

**Ptal se: Petr PROKEŠ
Foto: Sev.en ENERGY**

Titulní strana Krušnohorského čísla 6/2008 věnovaná oficiálnímu zahájení napouštění jezera Most dne 24. října 2008. Nechce se tomu věřit, ale už je to 12 let. Jak ten čas letí!

Uvnitř vydání zpravodaj přinesl tři strany rozhovoru s Petrem Lencem, generálním ředitelem Palivového kombinátu Ústí.

ZPRAVODAJ STAVEBNÍHO BYTOVÉHO DRUŽSTVA



Krušnohor

ROČNÍK XI. • ČÍSLO 6 (62) • LISTOPAD 2008 • ZDARMA



Pátek 24. října 2008, krátce po 11. hodině. Slavnostní okamžik otevření přívodu vody. Ta začíná proudit do prostoru budoucího jezera Most. Bude větší než slavné Máchovo.

Kdo by si ještě před několika málo lety pomyslel, že něco takového bude vůbec možné. O vzniku jezera Most se sice hovořilo, avšak řeči o něm snad nikdo moc vážně nebral. Nebudou peníze, nebude voda, je to příliš megalomanské – takové i další argumenty bylo slyšet z mnoha úst.

No a vida! Událost roku, která se do kroniky města Mostu zapíše zlatým písmem, je tady. Vzpomínky na starobylé královské město Most spočinou v poklidu dna jezera a nahoře – na hladině a kolem ní – bude pěkně živo. Dovádět zde budou relaxující Mostečané se svými potomky. Přeměnu „měsíční krajiny“ ve skutečnou přírodu si užijí dosyta.

(pp)/Foto: Alena SEDLÁČKOVÁ

Město vzhlížející se v zrcadle

Začouzené město připomínal pohledem z krušnohorských kopců Most v dobách své industriální slávy. Dobové fotografie potvrzují, že uhelný prach a další nečistoty „zkrášlovaly“ historické památky, které se zapsaly do srdcí pamětníků. Královské město Most bylo v jejich myslích hezké a dodnes na něj rádi vzpomínají.

Šedesátá, sedmdesátá a osmdesátá léta minulého století znamenala zlom. Záběry odstřelovaných domů v dokumentárních filmech jsou srdcervoucí. Chtělo se plakat, když k zemi padaly historické a kulturní památky. Jen jedna z nich přežila – přesunutý chrám Nanebevzetí Panny Marie. Most byl zlikvidován v zájmu těžby uhlí.

Přesunutému chrámu se nyní blýská na lepší časy. Bude se vzhlížet ve vodní hladině jako v zrcadle. Ostatně jako celý Most. Zrcadlo mu nastaví právě napouštěné jezero Most. Má napomoci k návratu přírodních poměrů.

O návrat do běžnějších poměrů se kdysi snažili i lidé. Ti si postavili nové město. Strohé paneláky však nemohly nahradit atmosféru starého Mostu. Naše družstvo se však o vylepšení přece jen snažilo a snaží. Deset let intenzivní práce na zateplování objektů a generálních či jiných opravách se promítlo do „zbořování“ Mostu. Díky vítěznému Sdružení Mostečané Mostu, které jsme před lety založili, se Most může těšit na další rozvoj.

Jezero a hezké město s dobrými podmínkami pro život lidí jsou přitažlivou vizí měnící se v realitu.

PŘEDSTAVENSTVO SBDK

STAVEBNÍ BYTOVÉ DRUŽSTVO KRUŠNOHOR, ČESKOSLOVENSKÉ ARMÁDY 1766, 434 01 MOST

Podnikatel a bývalý politik Jiří Zelenka

Neprovedl však nic nového trestného. Krajský soud v Ústí nad Labem vrátil soudu mosteckému okresnímu případ k novému projednání. Jde o kauzu pomluvy, kdy Jiří Zelenka ještě jako aktivní politik (Severočeši Most) ve funkci radního veřejně prohlásil o zastupitelce za hnutí ANO Berenice Peštové, že uplácením přetahuje zastupitele z jiných volebních stran zastoupených v zastupitelstvu do tábora opozice, aby tak oslabil početní zastoupení koalice. Postižená v důsledku toho měla jako státní úřednice problémy v zaměstnání.

Připomeňme si, jak dopadlo hlavní líčení 8. června 2018, kdy byl vyneszen rozsudek.

PENĚŽITÝ TREST

Okresní soud uložil Jiřímu Zelenkovi peněžitý trest ve výši 300 tisíc korun za pomluvu zastupitelky (a také náměstkyně ministry životního prostředí) Bereniky Peštové. K případu došlo o tři roky dříve, kdy bylo na mostecké politické scéně velké napětí, a hrozil rozpad původní koalice, kterou sestavil vítěz voleb Severočeši Most. Jiří Zelenka byl zakladatelem tohoto hnutí, aktivním členem a zároveň radním.

Nezaplacení peněžitého trestu by pro odsouzeného znamenalo jít na čtyři měsíce do vězení „navrtdo“. Zároveň mu soud nařídil zaplatit Berenice Peštové 50 tisíc korun. Přitom se ale také nejen v novinářských kruzích spekulovalo o tom, že by Jiřímu Zelenkovi hrozily přímo dva roky věze-

ní. Po vynesení rozsudku by tedy v podstatě mohl být podnikatel a bývalý politik rád za to, jak to pro něj dopadlo přijatelně. Finanční nouzi netrpěl a zaplatit 300 tisíc a 50 tisíc korun by pro něj nebyl žádný problém.

BEZ OKAMŽITÉ REAKCE

Bezprostřední reakce Jiřího Zelenky na rozsudek nebyla známa, protože obžalovaný, potažmo čerstvě odsouzený se vyhlášením rozsudku neúčastnil z důvodu zdravotní indispozice. Později ale veřejně sdělil, že se odvolá.

ODPOR

Je zapotřebí také připomenout to, že hlavní líčení bylo důsledkem vznesení Zelenkova odporu proti trestnímu příkazu v provedeném zkráceném řízení, které hlavnímu líčení předcházelo. Za stejné provinění byl podnikatel a tehdejší politik potrestán poku-

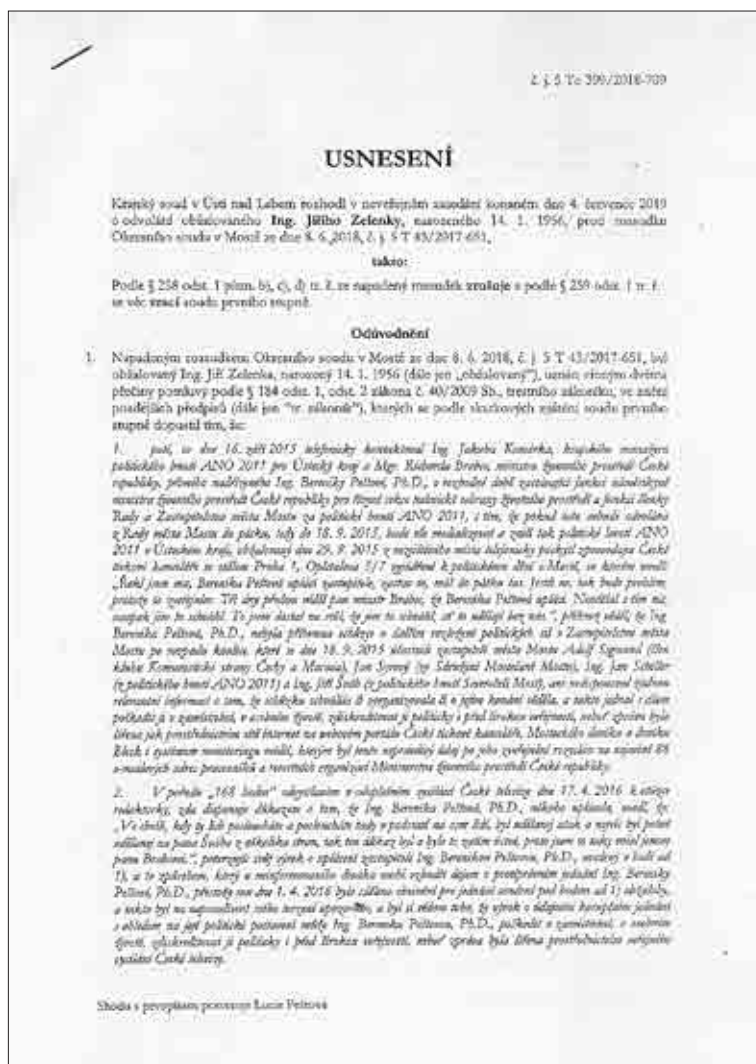

Krajský soud v Ústí nad Labem svým usnesením zrušil původní rozsudek vyneseny v červnu 2018 z projednání kauzy probíhající v letech 2017 – 2018 a vrátilo případ Okresnímu soudu v Mostě k novému projednání. Písemně vypracování usnesení je velice podrobné a čítá celkem sedmáct hustě popsaných stran. Krajský soud mj. požaduje upřesnit některé výpovědi svědků a doplnit důkazy. S mnoha vyjádřeními Jiřího Zelenky v jeho odvolání se odvolací soud ale neztotožnil.



Nařízené hlavní líčení probíhá za těmito dveřmi Okresního soudu v Mostě. V květnu se konala dvě jednání, kolik jich bude v dalším období lze jen těžko odhadnout. Svědků bude předvoláno hodně. Předběžně se počítá s dalšími jednáními v červnu a září.

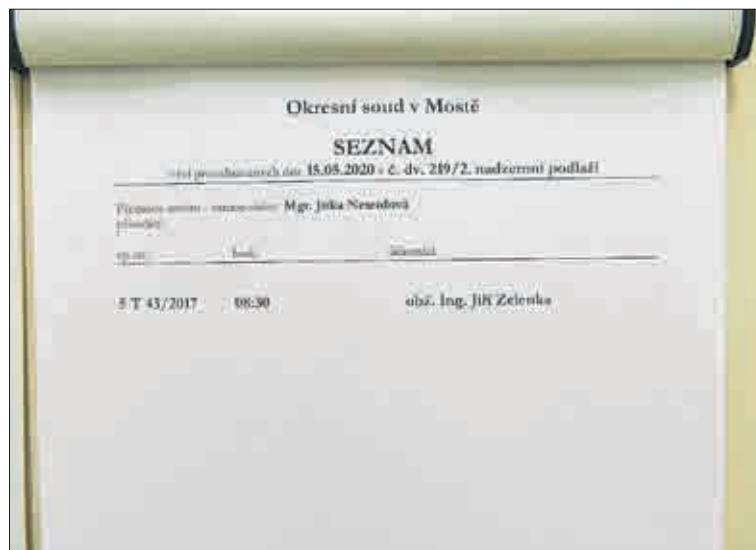

Soudkyně Jitka Neterdová předvidavě naplánovala v rozpisu denního přehledu jednání k projednání pouze jednu kauzu – Zelenkovu. Jistě vycházela z předchozí zkušenosti získané v letech 2017 – 2018, kdy se v rámci hlavního líčení konalo několik mnohahodinových jednání dopoledne i odpoledne.

stanul opět před soudem

tou 300 tisíc korun. Protože vznesl odpor proti rozhodnutí, bylo nutné podle zákona postupovat cestou nařízeného hlavního líčení s běžným projednáním jako v jiných trestních věcech.

NENÍ DŮVOD MĚNIT

„Nevidím důvod, proč na původním trestu něco měnit. Důkazní situace se nezměnila,“ vysvětlila novinářům po skončení hlavního líčení 8. června 2018 soudkyně Jitka Neterdová.

VÝZNAMNÍ SVĚDKOVÉ

K soudnímu jednání, jež probíhalo v letech 2017 – 2018, se dostavili k výpovědi jako svědkové někteří zastupitelé, ale i zástupce z vrcholné politiky – ministr životního prostředí Richard Brabec. Ten mj. vypověděl, že byl telefonicky osloven Jiřím Zelenkou. Mostecký podnikatel a tehdejší politik mu řekl, že pokud nebude Berenika Peštová do tří dnů odvolána z rady města, zkontaktuje média a zničí tak hnutí ANO v Ústeckém kraji. Chtl prý zastavit

to, co se v Mostě na politické scéně děje. „Byl jsem v šoku z toho, jakým tónem se mnou mluvil,“ sdělil při výpovědi u mosteckého soudu docela rozzlobeně ministr Brabec.

SLEDUJEME

Aktuální hlavní líčení nařízené po rozhodnutí krajského soudu o Zelenkově odvolání sledujeme a o jeho průběhu budeme postupně informovat.

Text a foto: Petr PROKEŠ



Po příchodu na soud dali právní zástupci Jiřího Zelenky hlavy dohromady a o čemsi se dlouze a tajuplně radili.



Přichází hlavní aktér kauzy – obžalovaný Jiří Zelenka. Soudní zapisovatelce předává na její vyžádání svůj občanský průkaz k ověření totožnosti. Po výpovědi v soudní síni sdělil, že na otázky nebude odpovídat.



SDRUŽENÍ
**MOSTEČANÉ
MOSTU**

NAŠI POSLANCI JSOU TU PRO VÁS!

Každou první pracovní středu v měsíci – tentokrát 2. září (Lucie Libecajtová) a 7. října (Ing. Martin Domin) – vás očekávají zástupitelé ze Sdružení Mostecké Mostu. Od 15.00 do 17.00 hodin jeden z nich v kanceláři tiskového mluvčího ve vstupní hale správy SBD Krušnohor (vchod 1) vyslechne připomínky a názory kteréhokoliv obyvatele města Mostu. Využijte této příležitosti!

www.mostecane.cz

Můžete nám také psát:

- Jan.Cee@mesto-most.cz
- Irena.Capkova@mesto-most.cz
- Martin.Domin@mesto-most.cz
- Lucie.Libecajtova@mesto-most.cz
- Svatopluk.Matejka@mesto-most.cz
- Tomas.Ondrasek@mesto-most.cz
- Milan.Rybak@mesto-most.cz
- Arnost.Sevcik@mesto-most.cz



Sdružení
LITVÍNOVÁCI

Vážení občané! Využijte uvedeného kontaktního údaje ke komunikaci se zástupitelem, jenž v litvínovském zastupitelstvu hájí zájmy bydlících – tedy vás. Je to:

- Petr Bucha
607 331 203
buchapetr@seznam.cz

Zastupitel si rád vyslechne vaše připomínky týkající se života ve druhém největším městě mosteckého okresu – Litvínově.

LITVÍNŮV



MĚSTO LITVÍNŮV, PATCHWORK KLUB LITVÍNŮV, DONOR, z. s., zvou na akci

VESELÉ POLŠTÁŘKY PRO DĚTSKÉ PACIENTY UŠIJTE A DARUJTE ORIGINÁLNÍ A VESELÝ POLŠTÁŘEK DĚTSKÝM PACIENTŮM MOTOLSKÉ ONKOLOGIE!

Obal i náplň (nové) polštářku musí být pratelné minimálně na 60°C! Hotový výrobek přineste (zašlete poštou) ve dnech

**od 8. do 15. září 2020, od 9.00 do 17.00 hodin,
do pokladny zámku Valdštejnů v Litvínově, ul. Mostecká čp. 1.**

VÝSTAVA VESELÝCH POLŠTÁŘKŮ

19.-30. září, 9.00–16.30 hodin, zámek Valdštejnů Litvínov

Vstupné 30 Kč

**VŠECHNY POLŠTÁŘKY BUDOU PŘEDÁNY DĚTSKÝM PACIENTŮM
DO FAKULTNÍ NEMOCNICE MOTOL, KLINIKY DĚTSKÉ HEMATOLOGIE
A ONKOLOGIE TRANSPLANTAČNÍ JEDNOTKY.**

Donor, z. s., je dobrovolným, nevládním, neziskovým sdružením občanů a právnických osob, které spojuje program podpory a psychosociální pomoci pacientům po transplantaci kmenových buněk krve tvorby a/nebo závažných akutních i chronických onemocnění, jejich rodinám a zdravotnickému personálu.

Začal restart mosteckého fotbalu!

Nadějí jsou Skýpala a nový Baník

Město Most se rozhodlo po dlouhých letech problémů ve fotbale k razantnímu kroku. V uplynulých týdnech byl založen nový klub, který slučuje stávající dva ve městě – Mostecký fotbalový klub (MFK) a TJ Baník Souš.

Sjednocený klub bude vystupovat pod hlavičkou FK Baník Most - Souš a bude se snažit pozvednout zašlou slávu mosteckého fotbalu.

ZÁKLADNÍ KÁMEN

Základním stavebním kamenem pro tento nový fotbalový projekt se stal sportovní ředitel klubu, kterým byl s účinností od 1. června 2020 jmenován Jan Skýpala.

Jeho fotbalová kariéra je spojena především s FK Teplice, kde působil od roku 2005 jako trenér mládeže, sportovní sekretář a také sportovní ředitel. Dále působil v uplynulých letech jako trenér mládežnických kategorií v Chomutově a Ústí nad Labem. Je rovněž členem komise mládeže Evropské klubové asociace, před-

sedou komise mládeže Ústeckého (krajského) fotbalového svazu a členem jeho výkonného výboru.

NOVÁ ÉRA

„Jsem velmi rád, že se podařilo získat takové jméno do našeho klubu. Pevně věřím, že je to začátek nové éry mosteckého fotbalu, ze které budeme mít všichni opět radost a podaří se nám znovu dosahovat sportovních úspěchů – a to od mládeže až po dospělé,“ řekl náměstek primátora a současný jednatel nového fotbalového klubu Marek Hrvol.

Text a foto: Klára VYDROVÁ

Zdroj: Mostecké listy
(21. 5. 2020)

Titulek, mezititulky a popisky k fotům: Petr PROKEŠ, Krušnohor



Jan Skýpala se dne 1. června 2020 stal sportovním ředitelem Fotbalového klubu Baník Most - Souš. Má za sebou bohatou kariéru – sportovní i funkcionářskou. Nová práce se pro něj stane výzvou, která by měla vyvrcholit koncem sporů a zvýšením kvality zdejšího fotbalu.



FK Baník Souš oslavil vloni jubileum – 100 let od svého založení. Svoji činnost rozvíjel v krásném areálu v sousedství bývalého Neprakta klubu. Jsou zde vybudovány čtyři fotbalové plochy, z nichž jedna je pokrytá umělým trávnikem.



Činnost MFK podpořil v začátcích mostecký rodák, vynikající fotbalista a držitel trofeje Zlatý míč Josef Masopust. Od roku 2001 byl patronem a čestným členem klubu. Avšak na světlou historii klubu vrhl po čase stín případ politika a fotbalového funkcionáře Josefa Tancoše, jenž stanul před soudem pro podezření z dotačního podvodu spáchanému vůči městu Most. Ve funkci předsedy správní rady klubu požádal v roce 2016 město, které je majitelem MFK, o dotaci ve výši 4,8 milionu korun na nákup soutěžních licencí či členských práv hráčů od

tehdy zanikajícího FK Baník Most 1909 a Fotbalové akademie Josefa Masopusta. Zastupitelstvo sumu schválilo, ale o osudu peněz vznikly ve veřejnosti pochybnosti. Ty nyní soud roztýlil. Tancošovo počínání v kauze převodu práv mezi fotbalovými kluby v roce 2016 nejprve překvalifikoval na porušení povinnosti při správě cizího majetku z nedbalosti a pak trestní stíhání podmíněně zastavil. V podstatě konstatoval, že nedbalost není dotačním podvodem. Magistrát žádnou škodu nevyčíslil.



O průběhu kauzy Tancoš několikrát psala Mladá fronta Dnes. Zachytila i její závěr: „Zkušební dobu soud stanovil na jeden rok. Během něho nesmí Josef Tancoš spáchat úmyslný trestný čin, jinak by došlo k obnovení trestního stíhání.“

Reprofoto: Petr PROKEŠ

Házenkářky se vracejí do sportovní haly

ČERNÍ ANDĚLÉ

MOL LIGA

V květnu se uskutečnilo jednání Českého svazu házené (ČSH) se zástupci českých klubů MOL ligy (Most, Praha, Poruba a Olomouc) o dohrání soutěže.

Pro dokončení formou play-off se vyslovil pouze jeden celek (Most), ostatní tři zúčastněná družstva se vyjádřila striktně negativně.

Většina zvítězila, a proto se nadstavbová část MOL ligy dohrávat nebude. Ke dni 6. května 2020 byla oficiálně ukončena.

Argumenty Černých andělů pro dohrání ligy vyplývaly především z oblasti marketingu.

Zdůvodnění (spíše výmluvy) dalších tří celků, které byly proti dohrání soutěže, souvisely s údajným zdravotním rizikem, nízkým objemem tréninkových jednotek, s rekonstrukcemi hal atd.

ČESKÝ POHÁR

O poznání lépe dopadlo rokování o Final4 Českého poháru.

K dohrání se kladně vyslovili všichni čtyři účastníci (Most, Písek, Poruba i Olomouc). Předběžný termín byl domluven na 22. – 23. srpna ve stejném místě i formátu.

Pro upřesnění sdělujeme, že se bude hrát v Kutné Hoře a Černí andělé hrají v sobotu v podvečer proti Porubě. Odpolední zápas obstarají Písek a Olomouc.

Vítězové budou hrát ve finále, poražení o 3. – 4. místo.

ZMĚNY V KÁDRU

VYHOŘELA

DHK Baník Most se již nyní připravuje na novou sezonu. Staronově ve sportovní hale, ale zcela nově musí hledat náhrady za hráčky, které odešly.

Koncem května oficiálně skončila smlouva Sáře Kovářové, jež delší dobu v Mostě nehraje a s klubem nekomunikuje.

Smlouva rovněž skončila 20leté Veronice Dvořákové, kte-

rá v listopadu oznámila, že se cítí vyhořelá a marně hledá motivaci k další hře. Chce se soustředit na přípravu na maturitu. Klub jí vyhověl, a tak je od června rovněž volnou hráčkou.

Další hráčkou, která chce dokončit studium, je Alice Kostelná. S vedením klubu se dohodla na přerušení sportovní činnosti s tím, že stále zůstává pod smlouvou.

Druhou hráčkou, jež doplní kádr Černých andělů, je 23letá Veronika Andrášková (69 branek), doposud hráčka Sokola Poruba. Jde o somatotyp na pozici ostré spojky (192 cm), ta by měla plnit to, co chtěli trenéři od Alice Kostelné.

Kádr se ještě rozšíří o několik hráček z dorostu. Realizační tým zůstává beze změn.

Text: Petr SADÍLEK

Foto: Jan PIMPER

TALENT

Do Mostu naopak zamířila rodačka z Ostravy Charlotte Cholevová (letos nastřílela 126 ligo- vých branek). Výškově zapadá do klubového průměru, ale hovoří se o ní jako o házenkářském talentu. Její bratr – dvojče – hraje za Frýdek-Místek. Charlotte je 18letou sportovkyní, házenou hrála v Ostravě-Zábřehu za dorost. Do Mostu přichází z interligového Hodonína na 1,5roční zkoušku, měla by nahradit Veroniku Dvořákovou.

SMUTEČNÍ VZPOMÍNKA

Ve věku 53 let opustil tento svět bývalý hráč Baníku Most, výborný kamarád a člen výkonného výboru DHK Baník Most **Ing. TOMÁŠ BEŇAS**. Všichni, kdo jste měli možnost tohoto člověka poznat, věnujte mu tichou vzpomínku. Děkuje!

(sap)

TEPLICKÉ

KOČKY

+420 602 374 737

+420 723 489 796

info@teplicekočky.cz

/Teplicekočky

/Teplice_kocky

teplicekočky.cz

POMÁHÁME NEMOCNÝM, TÝRANÝM A OPUŠTĚNÝM KOČKÁM V TEPLICÍCH A OKOLÍ.

I malý příspěvek zachraňuje!

240 140 3993 / 2010

transparentní účet

Význam: **Díky za každou kočku!** Pomůžete nám?

TEPLICKÉ

KOČKY

Pravidelná finanční pomoc jakoukoli částkou pomůže naplnit kočičí bříška a zaplatit zdravotní péči.

DĚKUJEME!

POMOCI MŮŽETE I JINAK

Dobrovolnictví – Vítáme všechny bytosti, pokud mají dost velké srdce pro kočky a dost rukou na hlazení, mazlení, uklízení a péči o čtyřnohé chlupáče.

Dočasná péče – Máte zkušenosti s výchovou kotát a místo na několik dalších pecek? Pomozte nám poskytnout dočasnou péči nemocným nebo citlivým kočičkám, než najdou svůj trvalý domov.

Virtuální adopce – Milujete kočky, ale nemůžete je mít doma? Nevadí. Vyberte si jednu či více z našich stálé v útulku, přispívejte každý měsíc na její péči a přijďte se s ní kdykoli pomazlat.

Materiální pomoc – Máte doma skrabadlo navíc nebo chcete s přáteli či kolegy udělat správnou věc a nakoupit stelivo, granulace, konzervy, čistící prostředky nebo pár hraček? Skvělé! U nás se rozhodně využijí. :)

Chcete víc informací a způsobu, jakým nám můžete pomoci?
Zavírně nám do mailu info@teplicekočky.cz

OD ZÁŘÍ OTEVÍRÁME ŠKOLIČKU KRASOBRUSLENÍ PRO NEJMENŠÍ – DĚTI NAROZENÉ PO 1.7.2014

Přihlášky posílejte do 15.8.2020 na e-mail: krasobrusleni.most@seznam.cz

Do přihlášky uveďte:

- Jméno a příjmení dítěte
- Datum narození dítěte
- Telefonické a e-mailové spojení zákon. zástupce

- Lekce budou probíhat každý **čtvrtek od 17:30 do 18:15 hod.** pod vedením trenérů/ek krasobruslení
- Cena kurzu školičky krasobruslení za 10 lekcí činí 700,-Kč

Dětem připravte:

- Brusle s jedním nožem se zoubky
- Helmu
- Teplé oblečení vč. rukavic



Těšíme se na nové krasobruslačky a krasobruslaře.

Přesný termín první lekce kurzu školičky krasobruslení pro nejmenší Vám sdělíme prostřednictvím e-mailu.

Odborová organizace Dolu Jan Šverma nabízí poukazy na **letní dětský tábor** **VRBNO**



- Letní dětský tábor se koná v období **1. 7. – 14. 7. 2020** a nachází se v jižních Čechách u malebného městečka Blatná (okres Strakonice)
- Cena poukazu je **6 600 Kč**
- O děti se bude starat tým zkušených oddílových vedoucích, včetně zdravotnického personálu
- Celkový počet poukazů je 150. Objednávání a výdej poukazů je realizován od **2. 1. 2020**
- Poukazy se mohou **závazně** objednávat na pracovišti odborové organizace (tel. č. 606 101 061) případně na e-mailové adrese L.Holy@7group.cz
- Celotáborový program bude založen na tematice fantasy filmů Piráti z Karibiku
- Kromě programu nabízí tento tábor využití sportovní haly, lodiček, šlapadel, dvou antukových hřišť, obecního fotbalového hřiště a koupání v přílehlém rybníku Pálenci
- Bližší informace o tomto areálu lze získat na adrese www.arealvrbeno.cz

Ošetřete si dřevo za pomoci lazury

VÁŠ RÁDCE NEJEN O NÁTĚROVÝCH HMOTÁCH (136)

V našem rádci vás tentokrát seznámíme s lazurami na dřevo, které zajistí jeho ochranu i finální vzhled podle vašich představ. Téma je nanejvýš aktuální. Přesně se hodí do období nástupu letního počasí.

Dřevo jako typická přírodní hmota má řadu výhod. Jsou jimi obnovitelnost, snadná dostupnost, relativně nenáročná opracovatelnost, estetické vlastnosti, široká použitelnost a stále ještě zajímavá cena. Dnešní plošná výstavba montovaných rodinných domků se neobejde bez dřevěných konstrukcí a dřevěných ukončovacích prvků. Líbivé (dřevem vyšňetrované) rodinné domy vyžadují z estetických důvodů i vhodné osazení do okolního terénu.

DRUHÁ TVÁŘ

Dřevo má ale i druhou tvář. Chce svoje. Je to přírodní materiál. Na rozdíl od kamene je dřevo stále živé. Vlivem vlhkosti mění objem („pracuje“). Je citlivé na venkovní prostředí.

Je snadno napadnutelné škůdci, hmyzem, houbami a plísněmi. Pokud není vhodně chráněno, má omezenou životnost. Nejenže nepřechá svého zhotovitele, ale i jeho vzhledová životnost se zkrátí na krátkou dobu (na jednu desítku let).

Chceme-li, aby nátěrová hmota (kterou ošetříme dřevěný podklad) splnila naše očekávání, musí i samotný podklad splňovat určitá kritéria. Prakticky všechny nátěrové hmoty si kladou určité nároky nejen na kvalitu samotného podkladu, ale i na vlastní konstrukční provedení. Je logické, že venkovní prostředí bude nátěrový systém zatěžovat zpravidla více než vnitřní prostředí.

CO DŘEVU VADÍ

Dřevo je v exteriéru namáháno přírodními podmínkami – vlivem slunce, vody a povětrností. Stupeň zatížení závisí na nadmořské výšce, kde zatížení začíná silně narůstat již od 600 m n. m.

Záleží také na expozici světových stran. Nejmenší zatížení

je na severní straně. Jednou tak velké je na straně východní, jižní strana vykazuje oproti severní straně již téměř trojnásobné zatížení a úplně nejvyšší zatížení vykazuje strana jihozápadní (čtyř až pětinašobek severní strany).

V případě venkovního prostředí musíme brát v úvahu také to, zda ošetřená plocha je celoročně chráněna před sluncem a deštěm, nebo zda je chráněna jen částečně (například okna a vchodové dveře), či je vystavena celoročně plnému zatížení (pergoly, ploty, lavičky, ale zejména dřevěné štíty budov, okřídlení apod.). Pro obecně nestabilní konstrukce platí, že všude může zatékat voda.

TRHLINY, PRASKLINY

Z uvedeného vyplývá, že dřevěné podklady vlivem objemových změn mohou po čase vykazovat trhliny (praskliny). Proto musíme zvolit i vhodný nátěrový systém. Obecně platí, že to, co nemá povrch, se nemůže oloupat. Naopak nátěrová hmota, která vytváří povrch, se může loupat.

Proč se ale barva nebo lazura, které vytvářejí povrch, začnou loupat? Pokud není na vině nekvalitní nátěr, jsou to právě vzniklé trhliny. Dřevo praskne, nebo špatně natřeným místem začne do podkladu pronikat voda. Dřevo se s podzimem rozmáčí. Voda se dostane pod povrch nátěru. Následují zimní mrazové cykly. Zmrzlá voda způsobí odtržení nátěru. Jarní a letní slunce ohřeje povrch a tenze vodních par vytvoří puchýře. Loupání tak začíná.

Dnes je už minulostí natírání emailovými a olejovými barvami z důvodu zakrytí struktury dřeva. A také napouštění fermezí není moc oblíbené. Tyto výrobky



Lazurou ošetřená veranda opticky působí ve spojení s okolní přírodou velice čistě a svěže. Dodává člověku energii.



Altánek prošlý lazurovou kúrou dokáže vytvořit dojem historické stavby dobře zapadající do přírodního prostředí.



Plot chránící rodinné sídlo či chalupu působí ve spojení s objektem majestátně – až nedobytně, nepřekonatelně.

Dokončení ze str. 31

se stále prodávají, ale poptávka po nich je v nynější době mizivá. Pro ochranu a úpravu dřeva dnes zákazníci volí lazurovací nátěry. Ty ponechávají dřevu přirozený vzhled a jeho strukturu.

DOPORUČUJEME

SOLDECOL NAPOUŠTĚDLO (NOVINKA)

Toto je rozpouštědlové alkydové napouštědlo na dřevo. Je vhodné pro venkovní i vnitřní prostředí.

■ **Přednosti:** Výborný rozliv a hluboká penetrace do dřeva, snižuje nasákavost dřeva, vytváří účinnou bariéru proti pronikání vody do dřeva, obsahuje velmi účinné biocidní přípravky proti houbám, plísním a řasám, zvyšuje trvanlivost celého nátěrového systému a životnost ošetřovaného dřeva, po dokonalém zaschnutí a zesíťování je dobře brouditelné.

■ **Použití:** Pro nátěry dřeva před aplikací lazur nebo emailů, k nátěrům nových i starších dřevěných prvků. Není určeno k ná-

těrům dřeva přicházejícího do přímého styku s potravinami, k nátěrům dětských hraček, dětského nábytku a pod parketové laky. Odstín: bezbarvý.

■ **Vydatnost:** 10 – 14 m²/l v jedné vrstvě (podle druhu a kvality dřeva, předúpravy povrchu a způsobu aplikace), neředí se. K omytí náčiní je používán technický benzin nebo ředidlo S6006 či S6001.

■ **Nanášení:** Štětcem ve směru vláken nebo stříkáním HVLP, rovnoměrně, případný přebytečný nátěr je vhodné stáhnout do cca 10 minut polosuchým štětcem nebo houbou. Napouštědlo by nemělo tvořit silný film, nátěr by měl být co nejvíce vsáknut do povrchu dřeva.

■ **Doba zasychání:** na dotek obvykle po 2 h, proschnutí obvykle po 6 – 12 h, přetíratelnost (20 °C) po dokonalém proschnutí, obvykle po 6 – 12 h (lépe 24 h).

SC SOLDECOL LAZURA

Je to olejová tenkovrstvá lazura pro ochranné a dekorativní nátěry dřevěných povrchů. Lazura



SC Soldecoll Lazura – olejová tenkovrstvá lazura pro ochranné a dekorativní nátěry dřevěných povrchů.



SC Soldecoll Lazura Premium – rozpouštědlová olejová lazura špičkové kvality. její nátěrový film odolává houbám a řasám.



Soldecoll – napouštěcí nátěr na dřevo. Je to rozpouštědlové alkydové napouštědlo vhodné pro venkovní i vnitřní prostředí.



Lazura Soldecoll Premium – vzorník základních odstínů. O vhodnosti použití odstínů odborníci z prodejny StarColor.



Lazura Soldecoll Premium – vzorník barev mixovaných. Odbornou radu poskytnou specialisté v prodejně StarColor.

je vhodná k novým a obnovovacím nátěrům dřevěných stavebních dílů nebo konstrukcí (např. dveří, okenic, palubek, plotů, pergol, zahradního nábytku, chat, chalup apod.).

■ Přednosti: jsou obsaženy přírodní oleje s přídavkem vosku, má vysokou vodoodpudivost, výborný rozliv a penetraci, zvýrazňuje přirozenou kresbu dřeva, má hedvábně matný vzhled, umožňuje dřevu dýchat.

■ Odstín: transparentní a jedenáct základních barevných odstínů, odstíny lze vzájemně míchat, bezbarvý odstín lze použít k zesvětlení tmavších odstínů. Na našich tónovacích strojích kolo-rujeme další škálu barevných odstínů.

■ Vydátnost: 10 – 14 m²/l v jedné vrstvě podle druhu a kvality dřeva, předúpravy povrchu a způsobu aplikace.

■ Balení: 0,75 l; 2,5 l; 5 l.

SC SOLDECOL LAZURA PREMIUM

Rozpouštědlová olejová lazura PRÉMIOVÉ kvality pro ochranné a dekorativní nátěry dřevěných povrchů. Lazura je ošetřena účinnými fungicidními a algicidními přípravky a její nátěrový film tak lépe odolává houbám a řasám. Je vhodná k novým a obnovovacím nátěrům dřevěných stavebních dílů nebo konstrukcí (např. dveří, okenic, palubek, plotů, pergol, zahradního nábytku, chat, chalup apod.).

■ Přednosti: lazura je vyrobena z velmi kvalitních přírodních olejů, s přídavkem vosku, silikonizované pojivo, vysoká vodoodpudivost, ošetřena biocidy proti plísním a řasám, výborný rozliv a hluboká penetrace, zvýrazňuje přirozenou kresbu dřeva, hedvábně matný vzhled, umožňuje dřevu dýchat, nátěr nepraská a neloupe se, tónování na tónovacích strojích.

■ Odstín: transparentní a 60 barevných odstínů tónovatelných dle vzorkovnice Soldecoll Lazura Premium v tónovacích systémech HET, odstíny lze vzájemně míchat, transparentní odstín lze použít k zesvětlení tmavších odstínů, výsledný odstín nátěru je ovlivněn druhem, kvalitou a předúpravou dřeva, předchozím nátěrem, aplikační technikou a množstvím nanesené lazury.

■ Vydátnost: 10 – 14 m²/l v jedné vrstvě (podle druhu a kvality dřeva, předúpravy povrchu a způsobu aplikace).

RADY

■ Jak ošetřit dřevo? Musí být důkladně připravené, odstraněny všechny nečistoty (jako jsou prach, špína a nesoudržné částice). Pokud je na dřevě ještě starý nesoudržný nátěr, odstraňte jej pomocí odstraňovače starých

nátěrů až na čistý povrch dřeva. Když tak neučiníte, hrozí, že lazura nepřilne rovnoměrně. Jestliže bylo dřevo napuštěné fermezí či jiným olejovým nátěrem, je zapotřebí podklad řádně odmastit a vyčistit. Přesto jej ale nejde natírat vodou ředitelnými lazurami a laky (natírat je možné pouze barvami ředitelovými).

■ Jak a kdy natírat? První nátěr volíme napouštěcí – ten dřevo napustí a sjednotí povrch. Také slouží k jeho delší životnosti. Nátěr ve většině případů obsahuje složky, které chrání dřevo před napadením dřeva škůdci, bakteriemi, hmyzem, plísněmi a také chrání před černáním dřeva. Po napouštěcím nátěru následuje nátěr lazurou. Každá barva musí být řádně promíchána z důvodu usazení pigmentu na dně plechovky. Natíráme pomocí štětce či válečku přímo na rozpouštědlové lazury. Správná aplikační teplota se uvádí mezi 10 – 25 °C a maximální relativní vlhkost 80 %.

■ Máte ve dřevu trhliny? Je možné, že se na dřevu objeví trhliny, rýhy a spáry. Nemusí to být vaší vinou (po broušení), ale dřevo „pracuje“. Na tyto nedokonalosti jsou určeny speciální tmely na dřevo (např. Sokrates Pasta), které se vyrábějí v několika odstínech a jejich aplikace není náročná.

Text a foto:
TÝM STARCOLORU

Vaše dotazy rádi zodpovíme na e-mailové adrese most@star-color.cz a na telefonním čísle 414 120 298. Produkty zmíněné v článku si můžete zakoupit v prodejně StarColor v ulici Topolová č.p. 1456 v Mostě (zastávka autobusů MHD Aquadrom; linky č. 5, 18, 25, 30). Těšíme se na vaši návštěvu!

CYKLUS RAD PRO VÁS PŘIPRAVUJE:

StarColor®
Měníme svět barev

Nenechávejte své psy ničit stromy!

V současné době probíhá další práce na výsadbách stromků na nejlidnatějších mosteckých sídlištích Výsluní a Liščí Vrch.

Podle sdělení redakce měsíčníku Krušnohor mnoho občanů překvapil v předchozích dnech bílý nátěr na kmenech stromů. Redakce nás požádala o vysvětlení. Bílý vápenný nátěr na mladých stromcích slouží k ochraně kmenů před teplotními výkyvy, aby nevznikaly trhliny v kůře, které

jsou pak vstupní branou pro infekce (viz foto).

Novým stromkům je věnována veškerá péče, kterou potřebují – zálivka, úprava kořenových mís, výchovné řezy, přihnojování, ochrana proti škůdcům atd.

Bohužel, i přes tuto vynaloženou péči některé uhynou – a to nejen vlivem nepříznivých podmínek na stanovišti. Mohou za to také následky poničení vandaly a i vliv působení psů.

Kromě toho, že někteří z nich zřejmě zkoušejí sílu svých čelistí na



Nahoře vidíte trhliny, které se mohou stát vstupní branou pro infekci. Dole to vypadá na důsledek zkoušky pevnosti psích čelistí.



Toto je asi dílo vandala. Takto rozsáhlé poškození ale může znamenat i úhyn stromku. Bohužel, takových poškození přibývá.



Pracovník provádí ochranný nátěr kmenu stromku v České ulici na Výsluní na travnatých plochách v blízkosti restaurace Korbel.

stromcích (viz foto), tak také vykonání potřeby (močení) u mladého stromku nebo přímo na jeho kůru nevratně poškozuje pletiva stromku a ten následně hyne.

Apelujeme proto na vlastníky psů, aby své miláčky nenechávali ničit stromky. Péče o ně je velmi náročná. Všichni přece chceme, abychom ve městě měli co nejvíce veřejné zeleně.

Děkujeme za porozumění!

Text a foto: Vladimír PÁTEK
vedoucí odboru
životního prostředí
a mimořádných událostí
Magistrátu města Mostu

PODĚKOVÁNÍ

Mistr svého oboru

Mít ne plně funkční okno je na zbláznění. Potkalo to i naši redakci. Trápení ale netrvalo dlouho. Dostavil se k nám Zdeněk Pečený, servisní technik firmy Fireclay. Zkušeným okem okno prohlédl; rychlostí blesku zjistil, v čem je zakopaný pes, a šikovnými rukama během několika málo minut technickou závadu odstranil. Hned se nám v redakci začalo dýchat lépe. A to doslova. Zdeněk Pečený prokázal, že je mistrem svého oboru. Okno po jeho odchodu funguje naprosto perfektně.

Prokázal také, že je nejen šikovným, ale i ochotným pracovníkem. Navíc totiž prověřil stav dvou dveří v recepční hale a zjistil, že mají skryté mouchy, jež se v následujících dnech mohou probudit, a dveře by nemohly fungovat na sto procent. Proto v pravou chvíli zasáhl a dveře nyní „šlapou“ bez potíží. Zdeňku Pečenému posíláme poděkování za jeho profesionální přístup k práci a zároveň i za ochotu – a jeho šéfovi Filipu Karlovi vzkaz, že na takového pracovníka může být hrdý.

Mgr. Petr PROKEŠ
redakce měsíčníku Krušnohor

BLAHOPŘÁNÍ

V měsíci červnu oslaví své narozeniny tito představitelé SA a SVJ:

- 040 Mertlík Jiří
- 070 Ševčík Arnošt
- 071 Müllerová Dagmar
- 095 Koukolík Libor
- 145 Švarc Vladimír
- 165 Marková Miloslava
- 172 Hochmalová Jitka
- 199 Czimirchová Ladislava
- 210 Černochová Miroslava
- 257 Vlášek Pavel
- 263 Omelka Jaroslav
- 297 Černý Václav
- 607 Stehnová Jaroslava
- 632 Vaňko Anna
- 650 Beránek Pavel

Úspěšní luštitelé křížovky

Také křížovka z květnového čísla měsíčníku Krušnohor má své vítězné luštitelé. Ti byli vylosováni redakční radou. Tajenka celostránkové křížovky zněla: Možnost nákupu zboží internetem.

Ceny pro tři výherce věnovala společnost DELFY. Ta dodává stavební materiál pro soukromníky, stavební i obchodní firmy. Nabízí stavebniny od všech známých dodavatelů a zajišťuje i rozvoz materiálu objednaného zákazníky (www.delfystaviva.cz). Jistě se jimi stanete i vy. Společnost sídlí na Dělnické ulici č.p. 209 v Mostě-Velebudicích.

Také v dnešním vydání zpravodaje najdete křížovku (na sousední tiskové straně). Přejeme příjemné luštění a držíme palce při losování!

Redakční rada

VÝHERCI Z KVĚTNOVÉHO ČÍSLA:

Milena Luláková, Josefa Ševčíka bl. 709/č.p. 865, Most
Hana Šedlbauerová, Frant. Čelakovského č.p. 889/6, Most
Ing. Margita Saladiaková, Lipová č.p. 690, Most

HAVÁRIE V BYTECH: VAŠE BEZPLATNÁ TELEFONNÍ LINKA 800 136 018